



RAPORT SEMESTRUL I 2022

STANLEYBET CAPITAL S.A.

**Emitent admis pe Sistemul Multilateral de Tranzacționare
Administat de Bursa de Valori București S.A.**

În conformitate cu prevederile Legii 24/2017, republicată și Regulamentului ASF nr. 5/2018 privind emitenții de instrumente financiare și operațiuni de piață, cu modificările și completările ulterioare

Data raportului:	30 Septembrie 2022
Denumirea emitentului:	STANLEYBET CAPITAL S.A.
Sediul social:	Bd. Tudor Vladimirescu, nr. 29A, Afi Tech Park 1, Etaj 5, Sectorul 5, București
Numărul de telefon:	0735.010.110
Codul unic de înregistrare:	43412218
Număr de ordine în Registrul Comerțului:	J40/16739/2020
Piața pe care se tranzacționează valorile mobiliare emise:	Bonds-Sistemul Multilateral de Tranzacționare
Capitalul social subscris și vărsat:	415.706.200 lei

CURPINS

1. Evenimente importante	3
Evenimente importante în primele șase luni ale anului 2022	3
Evenimente după încheierea perioadei de raportare	5
Elemente de perspectivă pentru anul 2022	5
2. Situația financiar-contabilă	6
Analiza rezultatelor financiare consolidate	8
Analiza rezultatelor financiare individuale	6
3. Analiza activității emitentului	10
Tendențe, elemente, evenimente sau factori de incertitudine cu impact semnificativ asupra lichidității și veniturilor emitentului	11
Cheltuieli de capital	12
4. Schimbări care afectează capitalul și administrarea emitentului	12

1. Evenimente importante

Cu valori precum siguranța, calitatea și experiența unică oferite clienților prin serviciile puse la dispoziție, Stanleybet Capital S.A. urmărește să valorifice pasiunea pentru sport și să ofere o perspectivă modernă în industria de gambling. Managementul companiei mizează pe creativitate și inovație, reflectate prin implementarea strategiilor de îmbunătățire a serviciilor de suport, dar mai ales de consolidare a relației cu clientul.



Viziunea Stanleybet care a condus la obținerea, în 2021, a premiului „cel mai bun operator de pariuri” în cadrul galei „Sărbătoarea Gamblingului din România, Casinero Inside Gala Awards” este susținută și în 2022, obiectivul Societății fiind de a-și optimiza continuu serviciile și de a trece la următorul nivel de performanță.

Evenimente importante în primele șase luni ale anului 2022

În contextul pandemiei de COVID-19, a stării de alertă impusă pe o lungă perioadă de timp (15 mai 2020 – 08 martie 2022), dar și a actelor normative referitoare la măsurile aplicabile care au influențat semnificativ modul de operare a activității, Grupul Stanleybet Capital S.A. a reușit să își reia activitatea, lipsită de măsuri restrictive, la capacitate maximă, abia în data de 09 martie 2022.

În continuare într-un context de piață dificil, cu multe provocări externe, Grupul a continuat să își materializeze planul de dezvoltare și investiții. În prima parte a anului 2022, în vederea îmbunătățirii serviciilor oferite, dar și a extinderii activității, Stanleybet Capital S.A., a derulat acțiuni importante, după cum urmează:

- a integrat în structura Grupului 4 societăți noi: Alfastreet Trade SRL, Opussum Romania SRL, Westgate Invest SRL și Slot Partener Malta LTD.
- a majorat capitalurile sociale ale societăților Westgate Romania SRL și Megabet International SRL cu suma de 8.500.000 lei, respectiv 1.000.000 lei;

- a deschis 9 noi agenții de pariere ;
- a instalat 198 de terminale independente de pariere;
- a pus în funcțiune o nouă platformă care permite clienților parierea pe baza loteriilor internaționale;
- a achiziționat noi aparate de tip slot machine;
- a instalat în 143 de agenții aparate speciale care oferă clienților acces la apă și cafea.

Societăți nou integrate în structura Grupului în perioada de raportare

ALFASTREET TRADE SRL

Societatea Alfastreet Trade SRL a fost integrată în structura Grupului Stanleybet Capital S.A. la data de 19 ianuarie 2022. Aceasta furnizează echipamente performante și servicii personalizate operatorilor de jocuri de noroc și urmărește să ofere utilizatorilor finali o experiență superioară de joc. Alfastreet Trade SRL este lider de piață în România pe segmentul ruletelor electronice.

OPOSSUM ROMANIA SRL

Opossum România SRL a fost integrată în structura Grupului Stanleybet Capital S.A. la data de 14.03.2022. Compania este prezentă în România din iulie 2000 și este una dintre firmele grupului Game World având ca domeniu de activitate Administrarea imobilelor pe bază de comision sau contract, administrând spațiile închiriate pentru firmele din grup.

WESTGATE INVEST SRL

Westgate Invest SRL a fost integrată în structura Grupului Stanleybet Capital S.A. la data de 14.03.2022. Westgate Invest desfășoară activități de jocuri de noroc și pariuri și este dedicată operării unui număr mic de săli de dimensiune medie, săli de jocuri care includ agenții de pariuri, fiind operate tot sub brandul Stanleybet.

SLOT PARTNER MALTA LTD

Slot Partner Malta LTD a fost integrată în structura Grupului Stanleybet Capital S.A. la data de 27.06.2022. Societatea deține proprietatea și folosința aparatelor de joc, licențele necesare pentru producție, distribuție, furnizori de servicii, de reparații și de întreținere pentru mijloacele de joc, import, export, achiziție intracomunitară, livrare intracomunitară sau alte activități cu componente sau mijloace de joc

În prezent, activitatea Grupului nu este afectată de constrângeri decizionale privind activitatea comercială. Atât agențiile, cât și sălile de joc funcționează la capacitate normală, fără restrângerii de program sau spațiu operațional.

Conducerea Stanleybet Capital S.A. consideră că rezultatele operaționale înregistrate la finalul perioadei de raportare ating valorile așteptate și estimează o îmbunătățire a vânzărilor pentru a doua jumătate a anului 2022. Ca urmare a deciziilor și proceselor de dezvoltare asumate și întreprinse de către Societate, cifra de afaceri marchează, la 30.06.2022, o creștere de peste 100 milioane lei, comparativ cu perioada similară a anului trecut (comparând liniar datele financiare ale societăților aflate în Grup la data raportării cu datele din primul semestru al anului 2021, pentru aceleași număr de societăți, o parte dintre acestea nefiind parte integrantă a Grupului anul trecut).

Evenimente după încheierea perioadei de raportare

Ulterior perioadei de raportare, Grupul a continuat să își îndrepte atenția spre majorarea gradului de capitalizare a societăților componente. Astfel, după data de 30 iunie 2022, capitalul social al Westgate Romania SRL a fost majorat cu 6.212.520 lei, în timp ce capitalul social al companiei Megabet International SRL a fost majorat cu 2.000.000 lei.

Elemente de perspectivă pentru anul 2022

Stanleybet Capital S.A. va continua pe parcursul celui de al doilea semestru al anului 2022 investițiile în ceea ce privește eficiența operațională, protecția socială și sustenabilitatea.

Pentru perioada următoarelor se prevede o continuare a trendurilor crescătoare din prima parte a anului, aceasta creștere va fi generată de acțiunile planificate să țină cont de efectul pozitiv al sezonității asupra business-ului și de evenimentele și specificul acestei perioade (ca de exemplu Campionatul Mondial de Fotbal și Sarbătorile de Iarnă etc.)

Cele mai importante proiecte planificate în această perioadă sunt:

- Lansarea la începutul lunii octombrie a unui program de loialitate „STANLEYBET CLUB”;
- Deschiderea a două noi agenții;
- Relocarea unor agenții neperformante;
- Optimizarea web-site-ului companiei de retail;

- Încheierea de noi parteneriate cu companiile terțe;
- Lansarea de noi produse pe terminale independente de pariere;
- Organizarea edițiilor finale ale promoțiilor “Regele Premiilor” / Game World Bucuresti Mall Vitan, “Extravaganza” / Game World City Park Mall Constanta, “Viva Vivo” / Game World Vivo Constanta și “Lingoul de Aur” / Game World Liberty Bucuresti;
- Lansarea parteneriatului cu OKTO pentru tranzacții fara numerar la posturile de joc;
- Amenajarea terasei pentru clienți la sala de jocuri Game World Vivo Constanta;
- Pregătirea extinderii salii de jocuri Game World Alba Iulia;
- Continuarea programului “Bursele Game World” și a susținerii financiare a campaniei de educare “Antrenat de Majorat” desfășurată de Asociația Joc Responsabil
- Continuarea sponsorizării echipelor de handbal feminin și masculin ale clubului CSM Bucuresti

Cultura Grupului va continua să se cristalizeze în jurul valorii de respect, pentru toate categoriile implicate în activitatea societăților din Grup: clienți, angajați, acționari, parteneri, autorități, colaboratori și comunități locale.

2. Situația financiar-contabilă

Analiza rezultatelor financiare individuale

În noiembrie 2020, pe fondul dezvoltării activității și al imperativului ajustării dinamicii de Grup care să permită o viziune strategică unitară în privința dezvoltării și comunicării, dar și un tablou de bord central, a fost înființată Stanleybet Capital S.A..

Stanleybet Capital S.A, compania mamă care gestionează operațiunile între entitățile din cadrul Grupului, își desfășoară activitatea în domeniul jocurilor de noroc și a pariurilor sportive. Aceasta este înființată și funcționează în conformitate cu prevederile legislației aplicabile în vigoare, *desfășurând ca singur obiect de activitate operațiuni specifice holdingurilor.*

Stanleybet Capital S.A. planifica, coordonează și urmărește aplicarea strategiei investiționale pentru fiecare dintre entitățile din Grup, asigurând, totodată coerența și integrarea deciziilor strategice în viziunea unitară a grupului.

Poziția financiară individuală la 30.06.2022 (Stanleybet Capital S.A.)

Indicatori de Bilanț (lei)	01.01.2022	30.06.2022
Imobilizări necorporale	1.675	1.945
Imobilizări corporale	4.472	5.165
Imobilizări financiare	331.238.560	469.905.487
Active imobilizate - TOTAL	331.244.707	469.912.597
Casa și conturi la bănci	4.097.192	1.196.464
Active circulante - TOTAL	4.097.192	1.196.464
Cheltuieli în avans	2.824	4.660
TOTAL ACTIV	335.344.723	471.113.721
Datorii pe termen scurt	28.652.254	29.459.956
Datorii pe termen lung	20.127.061	20.158.510
Capital	288.369.900	415.706.200
Capital subscris vărsat	288.369.900	415.706.200
Profitul sau pierderea reportat(ă)	-31.747	-1.804.493
Profitul sau pierderea la sfârșitul perioadei de raportare	-1.772.745	7.593.548
Capitaluri proprii - TOTAL	286.565.408	421.495.255

Performanța financiară individuală la 30.06.2022 (Stanleybet Capital S.A.)

Contul de profit și pierdere (lei)	30.06.2021	30.06.2022
Cifra de afaceri netă	-	-
Producția vândută	-	-
Alte venituri din exploatare	-	-
VENITURI DIN EXPLOATARE - TOTAL	-	-
Cheltuieli cu materiile prime și materialele consumabile	-	-
Alte cheltuieli materiale	63	1.209
Alte cheltuieli externe (cu energie și apă)	711	1.484
Cheltuieli privind mărfurile	-	-
Cheltuieli cu personalul	23.537	33.203
Ajustări de valoare privind imobilizările corporale și necorporale	1.665	3.096
Alte cheltuieli de exploatare, din care:	73.128	225.825
Cheltuieli privind prestațiile externe	73.128	225.825
CHELTUIELI DE EXPLOATARE - TOTAL	99.104	264.817
PROFITUL SAU PIERDEREA DIN EXPLOATARE	-99.104	-264.817
Venituri din interese de participare	-	8.893.130
Alte venituri financiare	2.941	4.616
VENITURI FINANCIARE - TOTAL	2.941	8.897.746

Ajustări de valoare privind imobilizările financiare și investițiile financiare deținute ca active circulante	-	33.333
Cheltuieli privind dobânzile	1.148	1.001.472
Alte cheltuieli financiare	5.165	4.576
CHELTUIELI FINANCIARE - TOTAL	6.313	1.039.381
PROFITUL SAU PIERDEREA FINANCIAR(Ă):	-3.372	7.858.365
VENITURI TOTALE	2.941	8.897.746
CHELTUIELI TOTALE	105.417	1.304.198
PROFITUL SAU PIERDEREA BRUT(A)	-102.476	7.593.548
PROFITUL SAU PIERDEREA NET(Ă) A PERIOADEI DE RAPORTARE:	-102.476	7.593.548

Primul semestru operational cu toate companiile integrate arată ca strategia grupului este in linie cu obligațiile asumate. Stanleybet Capital a înregistrat la 30.06.2022 un profit individual net in suma de 7,5 milioane lei. Din cifrele disponibile la data publicării raportului si din rapoartele intermediare consolidate ale grupului reiese o crestere semnificativa a cifrei de afaceri cu efecte pozitive in rezultate grupului.

Analiza rezultatelor financiare consolidate

Modelul de business al Grupului Stanleybet Capital S.A. înglobează toate palierele din sfera industriei jocurilor de noroc și pariurilor sportive.

Situațiile financiare consolidate încorporează rezultatele operaționale ale societății Stanleybet Capital S.A. și a filialelor sale, denumite împreună „Grupul”. (Stanleybet Capital SA, Westgate Romania SRL, Megabet International SRL, Wap Holdings LTD Limassol, Acetech Development SRL, Game World Invest SRL, Game World SRL, Olimpico Bar SRL, Game World Exchange SRL, Alfastreet Trade SRL, Opussum Romania SRL, Westgate Invest SRL și Slot Partener Malta Ltd Triq Il Prinjolata).

Poziția financiară consolidată la 30.06.2022

Poziția financiară consolidată

Situație economico-financiară (lei)	01.01.2022	30.06.2022
A. Active imobilizate, din care:	342.578.495	430.734.444
Imobilizări necorporale	300.313.562	371.231.175
Imobilizări corporale	35.641.512	49.027.956
Imobilizări financiare	6.623.422	10.475.313
B. Active circulante, din care	58.707.763	99.736.278
Stocuri	5.409.490	6.603.525
Creanțe	8.070.273	54.347.157
Alte investiții pe termen scurt	35.400	5.034.500
Casa și conturi la bănci	45.192.600	33.751.095
C. Cheltuieli înregistrate în avans	12.357.993	14.910.176
TOTAL ACTIVE	413.644.251	545.380.897
Datorii pe termen scurt	90.896.980	127.214.239
Datorii pe termen lung	48.729.643	50.341.582
TOTAL DATORII	139.626.623	177.555.821
Provizioane	1.903.976	2.073.645
Venituri înregistrate în avans și subvenții	147.190	114.750
Fond comercial negativ	8.332.103	13.015.258
Capitaluri proprii, din care	258.852.025	352.621.290
Capital subscris vărsat	288.369.900	415.706.200
Rezerve legale	0	0
Alte rezerve	21.310	0
Profitul sau pierderea reportată	330.032	-43.240.664
Profitul sau pierderea exercițiului financiar	-29.869.217	-19.844.246
TOTAL CAPITALURI PROPRII SI DATORII	408.861.917	545.380.763
Interese care nu controleaza	4.782.334	135
TOTAL	413.644.252	545.380.898

Performanța financiară consolidată la 30.06.2022

Cont de profit si pierdere (lei)	30.06.2021	30.06.2022
Cifra de afaceri netă	93.539.478	262.116.948
Producția vândută	93.539.478	261.407.351
Venituri din vânzarea mărfurilor	0	709.597
Venituri aferente costului producției în curs de execuție	0	643.884
Venituri din producția de imobilizări necorporale și corporale	0	70.848
Venituri din subvenții din exploatare	1.229.368	42.806
Alte venituri din exploatare	2,560.177	5.335.658
VENITURI DIN EXPLOATARE TOTAL	97.329.023	268.210.144
Cheltuieli cu materii prime și materiale consumabile	4.744.227	12.037.301
Reduceri comerciale permise	28.323	552.994
Cheltuieli cu personalul	24.871.351	59.941.414
Ajustări de valoare privind imobilizările corporale și necorporale	9.018.681	46.074.656
Ajustări de valoare privind activele circulante	0	-101.122
Alte cheltuieli de exploatare	65.599.088	175.246.270
Cheltuieli privind prestațiile externe	30.610.084	75.584.280
Cheltuieli cu alte impozite, taxe și vărsăminte asimilate; transferuri și contribuții - normative speciale	14.826.456	34.846.464
Alte cheltuieli	20.162.548	64.815.525
Ajustări privind provizioanele	0	169.669
CHELTUIELI DE EXPLOATARE TOTAL	104.205.025	292.815.194
PROFIT SAU PIERDERE DIN EXPLOATARE	-6.876.002	-24.605.050
Venituri din dobânzi	0	86.920
Venituri din subvenții din exploatare	0	39.011
Alte venituri financiare	240.677	431.690
VENITURI FINANCIARE-TOTALE	240.677	557.620
Ajustări de valoare privind imobilizările financiare și investițiile financiare	0	-11.511.884
Cheltuieli privind dobânzile	425.698	1.158.913
Alte cheltuieli financiare	409.236	2.774.819
CHELTUIELI FINANCIARE-TOTALE	834.934	-7.578.152
PROFIT SAU PIERDERE FINANCIARĂ	-594.258	8.135.772
VENITURI TOTALE	97.569.700	268.767.764
CHELTUIELI TOTALE	105.039.959	285.237.041
Impozitul pe profit	221.132	3.374.968
PROFITUL SAU PIERDEREA NET(Ă) A EXERCITIULUI FINANCIAR	-7.691.392	-19.844.246

La nivelul primei jumătăți a anului 2022, Grupul a înregistrat un profit brut în sumă de 13.2 milioane lei, înainte de evidentierea cheltuielilor cu amortizarea fondului comercial și al ajustărilor aferente tranzacțiilor intragrup, în linie cu previziunile ajustate și situația pandemică încă incidentă.

După ajustarea cu o cheltuială de amortizare netă în suma de 32,3 milioane lei, aferentă fondului comercial, evidențiată conform cerințelor OMF1802/2014 și generată de efectul cumulativ al tranzacțiilor de achiziție al filialelor, efectuate de societatea mamă Stanleybet Capital SA în 2020, 2021 și primul semestru 2022 se evidențiază la final o pierdere netă de 19,8 milioane lei, împreună cu cheltuiala aferentă impozitului pe profit de 3,3 milioane lei, generate de filialele locale și străine care au înregistrat profituri în primul semestru 2022.

Grupul ia în calcul și consolidarea fiscală a holdingului.

3. Analiza activității emitentului

Tendențe, elemente, evenimente sau factori de incertitudine cu impact semnificativ asupra lichidității și veniturilor emitentului

Cu toate că pandemia de COVID 19 și-a făcut simțită prezența și la începutul anului 2022, ca urmare a fluctuațiilor, în ceea ce privește activitatea, determinate de măsurile restrictive adoptate de către Guvernul României, pe parcursul primului semestru al anului 2022, Grupul Stanleybet Capital S.A. și-a reluat și desfășurat activitatea în parametri normali.

Mediul economic incert, la nivel global, aduce în atenția Societății factori de incertitudine greu de estimat și cuantificat. Tensiunile geopolitice, provocările inflației și instabilitatea cursului de schimb valutar sunt principalii parametri dificil de gestionat la nivelul întregii economii. Grupul Stanleybet Capital S.A. a luat în calcul tensiunile geopolitice generate de conflictul Rusia-Ucraina deși nu există expuneri directe față de părți afiliate, clienți sau furnizori din aceste țări. Societățile din cadrul Grupului sunt conștiente de provocările și schimbările continue, din mediul economic și se concentrează pe întreprinderea de soluții de adaptare a proceselor și fluxurilor operaționale la aceste schimbări.

Printre principalii factori de incertitudine identificați la nivelul Societății, care ar putea avea un impact însemnat asupra activității desfășurate se numără scăderea semnificativă a cererii de bunuri și servicii neesențiale în rândul consumatorilor și creșterea incertitudinii economice, reflectată în volatilitatea crescută a prețurilor activelor și ratelor de schimb valutar.

Cheltuieli de capital

Grupul a achiziționat în primăvara anului 2022 un număr de 500 de terminale autonome de pariere. 198 de terminale au fost instalate în agențiile proprii în primul semestrul a anului. La data raportului sunt active 396 de terminale de pariere instalate și funcționale în agențiile proprii.

4. Schimbări care afectează capitalul și administrarea emitentului

Capitalul social la 30.06.2022

Stanleybet Capital S.A. este organizată ca societate pe acțiuni, iar la 30 iunie 2022 capitalul social subscris și vărsat integral al societății este de 415.706.200 lei, divizat în 41.570.620 acțiuni nominative, cu o valoare nominală de 10 lei/acțiune:

- 3.000 lei, reprezentând aport în numerar vărsat integral;
- 415.703.200 lei reprezentând aport în natură.

La 30.06.2022, capitalul social este deținut de către acționari după cum urmează:

Tabel 1. Structura acționariatului Stanleybet Capital S.A., la 30.06.2022

Denumire societate	Procent deținut în capitalul social al STANLEYBET CAPITAL S.A.	Beneficiari reali			
		Societate	Procent	Beneficiar	Procent
MACRATI HOLDINGS LTD	66,11%	Equilor Holding Ltd	71,6%		
		Veroservice Ltd	19%	Pavlik Jozsef	100%
		Becheru Doina	1,2%		
		Constantinescu Adriana	3,1%		
		Torok Attila	2,6%		
		Andritoiu Cristian	2,5%		
EQUILOR HOLDING LTD	16,19%	Cyclon Limited	20%	Kacso Tibor	85%
				Kacso Tibor Jr.	15%
		Newstone Limited	20%	Ritter Henrik	100%
		Oktavo Limited	20%	Buzas Karoly	100%
		Project Point Limited	20%	Furjes Istvan	100%
		Laniva Investment Limited	20%	Emodi Kornel	70%
		Minghir Mihaela	30%		
GAMEWORLD BRAND LTD	17,11%	Ritter Henrik	20%		
		Buzas Karoly	20%		
		Furjes Istvan	20%		
		Emodi Kornel	20%		
		Kacso Tibor	19%		
		Kacso Tibor Jr.	1%		

INTENZA HOLDINGS LTD	0,59%	Equilor Holding Ltd	70%
		Niculae Florian	10%
		Barbu Alexandru	10%
		Becheru Doina	5%
		Tanko Csaba	5%

Structura Grupului la 30.06.2022

Modelul de business asumat de Societate urmărește să răspundă integrativ la provocările multidimensionale ale industriei, de la legislativ și concurențial, la cel al comportamentului de consum și al percepției despre societate. Astfel, Grupul Stanleybet Capital S.A. este format din societatea mamă împreună cu cele 12 filiale pe care aceasta le controlează în mod direct sau indirect.

Figura 1. Structura Grupului, la 30.06.2022

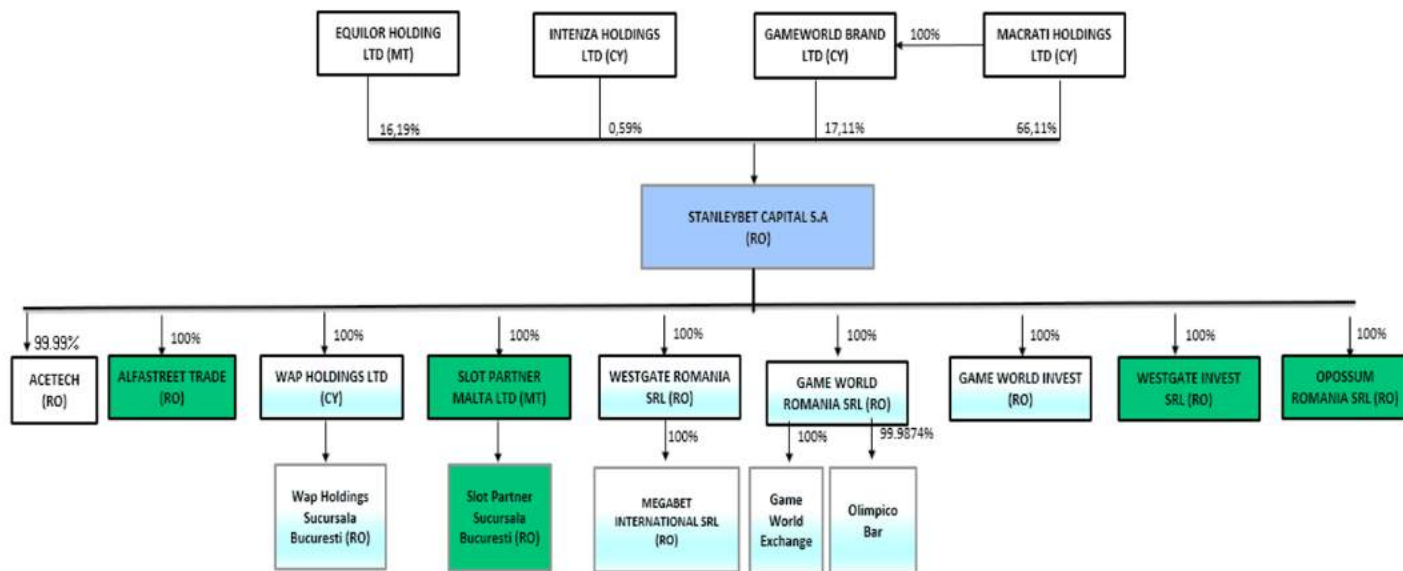

Societățile care intră în perimetrul de consolidare la data de 30.06.2022, împreună cu data la care a fost preluat controlul de către Stanleybet Capital S.A., sunt prezentate în tabelul următor:

Nr. Crt.	Nume Companie	Tara de incorporare	Natura relației	Sediu social	Procent de deținere Stanleybet Capital (%)	Data de transfer al controlului	Control
1	Stanleybet Capital SA	Romania	Societatea mama	București	n/a	n/a	n/a
2	Westgate Romania SRL	Romania	Filiala	București	100.00%	01/Dec/2020	direct
3	Megabet International SRL	Romania	Filiala	București	100.00%	01/Mar/2021	Indirect
4	Wap Holdings LTD Limassol	Cipru	Filiala	Limassol	100.00%	01/Dec/2020	direct
5	Acetech Development SRL	Romania	Filiala	Târgu Mureș	99.999%	06/Sep/2021	direct
6	GameWorld Invest SRL *	Romania	Filiala	București			

					100.00%	14/03/2022	direct
7	GameWorld Romania SRL*	Romania	Filiala	București	100.00%	14/03/2022	direct
8	Olimpico Bar SRL	Romania	Filiala	București	79.99%	15/Dec/2021	indirect
9	Game World Exchange SRL	Romania	Filiala	București	80.00%	15/Dec/2021	indirect
10	Alfastreet Trade SRL	Romania	Filiala	București	100.00%	19/01/2022	direct
11	Opossum Romania SRL	Romania	Filiala	București	100.00%	14/03/2022	direct
12	Westgate Invest SRL	Romania	Filiala	București	100.00%	14/03/2022	direct
13	Slot Partner Malta LTD Triq Il Prinjolata	Malta	Filiala	București	100.00%	27/06/2022	direct

Nota : Grupul Stanleybet Capital este format din societatea mama * si cele 12 filiale pe care le controleaza direct sau indirect .

*Pentru cele doua companii deținerea s-a efectuat in 2 etape 80 % in decembrie 2021 , iar diferența de 20% în martie 2022.

Consiliul de Administrație la 30.06.2022

Componența Consiliului de Administrație al Societății s-a modificat, în perioada de raportare, prin numirea domnului Torok Atilla pentru poziția de membru neexecutiv al Consiliului. Domnul Torok Atilla îl înlocuiește pe domnul Marton Atilla Istvan care și-a încheiat mandatul în luna februarie 2022.

Tabel 2. Conducerea Emitentului, la 30.06.2022

Conducerea Stanleybet Capital S.A.	
Președinte al Consiliului de Administrație	Csaba Tanko
Membru neexecutiv al Consiliului de Administrație	Torok Atilla
Membru neexecutiv al Consiliului de Administrație	Andrei Benghea Mălăieș

Situații în care compania a fost în imposibilitatea de a-și respecta obligațiile financiare

Pe parcursul semestrului I al anului 2022, Societatea Stanleybet Capital S.A. nu s-a aflat în imposibilitatea de a-și respecta obligațiile financiare din timpul perioadei de raportare. Societatea și-a onorat integral și în termenul legal sau contractual obligațiile financiare scadente.

Modificări privind drepturile deținătorilor de valori mobiliare emise de companie

În perioada 01.01.2022-30.06.2022, nu au avut loc modificări privind drepturile deținătorilor de valori mobiliare emise de Stanleybet Capital S.A.

Situațiile financiare interimare întocmite la 30.06.2022 care au stat la baza întocmirii prezentului raport semestrial nu au fost auditate.

Csaba Tanko

Președintele Consiliului de Administrație



DECLARAȚIE

Prin prezenta, subsemnatul Tanko Csaba, în calitate de Președinte al Consiliului de Administrație al STANLEYBET CAPITAL S.A. și în numele acestuia, declar că, după cunoștințele mele, **situațiile financiare semestriale** ale societății **STANLEYBET CAPITAL S.A.**, prezentate pentru data de raportare 30.06.2022, întocmite în conformitate cu standardele contabile aplicabile, reflectă o imagine corectă și conformă cu realitatea activelor, obligațiilor, poziției financiare, a veniturilor și cheltuielilor societății, iar raportul semestrial întocmit la data de 30.09.2022, conform calendarului asumat, prezintă în mod corect și complet informațiile despre Emitent în toate aspectele sale semnificative.

30.09.2022

PREȘEDINTELE CONSILIULUI DE ADMINISTRAȚIE
al societății STANLEYBET CAPITAL S.A.,

TANKO CSABA

A handwritten signature in blue ink, appearing to be "Tanko Csaba", written over a horizontal line.

Stanleybet Capital SA



RAPORT FINANCIAR LA 30 IUNIE 2022

Situațiile financiare la 30 iunie 2022 prezentate în paginile următoare sunt neauditate.

Cuprins

1.Despre Stanleybet Capital S.A.....	3
2.Informații despre Grup.....	4
3.Conducerea, administrarea si reprezentarea Stanleybet Capital S.A.	7
4.Bilanț individual Stanleybet Capital S.A.....	8
5.Cont de profit si pierdere individual Stanleybet Capital S.A.....	10
6.Bilanț consolidat 30.06.2022	13
7.Cont de profit de pierdere consolidat 30.06.2022.....	18
8.Note la situatii financiare consolidate.....	21
9.Politici contabile semnificative.....	22
10.Note la situatii financiare consolidate.....	38
11.Riscuri semnificative pentru semestrul 2 2022.....	51
12.Emisiunea de obligațiuni corporative prin Bursa de Valori Bucuresti	54
13.Eventimente semnificative în perioadă.....	56
14.Perspectiva anului 2022	57
15.Eventimente ulterioare	59
16.Proiecte pentru S2 2022.....	59
17.Contingente.....	60
18.Continuarea exploatării.....	60
19.Declarația conducerii	62

1.Despre Stanleybet Capital S.A.

În noiembrie 2020, pe fondul dezvoltării activității și al imperativului ajustării dinamicii de grup care să permită o viziune strategică unitară în privința dezvoltării și comunicării, dar și un tablou de bord central, a fost înființată Stanleybet Capital S.A.

Stanleybet Capital S.A, compania mamă care gestionează operațiunile între entitățile din cadrul Grupului, își desfășoară activitatea în domeniul jocurilor de noroc și a pariurilor sportive. Aceasta este înființată și funcționează în conformitate cu prevederile legislației aplicabile în vigoare, desfășurând ca singur obiect de activitate operațiuni specifice holdingurilor.

Modelul de business înglobează toate palierele din sfera industriei jocurilor de noroc și pariurilor sportive.

Stanleybet Capital S.A. planifica, coordonează și urmărește aplicarea strategiei investiționale pentru fiecare dintre entitățile din grup, asigurând, totodată coerența și integrarea deciziilor strategice în viziunea unitară a grupului.

Prin înființarea acestui holding s-a urmărit:

- ✓ Consolidarea subsidiarelor pentru scopuri de management și de raportare;
- ✓ Crearea de structuri și implementarea de procese de guvernare corporativă eficiente, care să realizeze o delimitare corectă a competențelor și atribuțiilor între diferitele structuri de conducere și care să asigure atât autonomie și responsabilitate la nivel executiv precum și centralizarea deciziilor strategice privind dezvoltarea afacerii, la nivel de grup;
- ✓ Managementul optim al riscurilor care ar putea afecta patrimoniul tuturor liniilor de afaceri ale grupului;
- ✓ Achiziționarea de participații în subsidiare;
- ✓ Atragerea de noi investitori strategici;
- ✓ Crearea unei vehicul investițional pentru achiziții viitoare de afaceri, pentru creșterea și extinderea operațiunilor pe noi piețe.

STANLEYBET CAPITAL SA
RAPORT FINANCIAR
(sumele sunt exprimate in LEI, daca nu este specificat altfel)

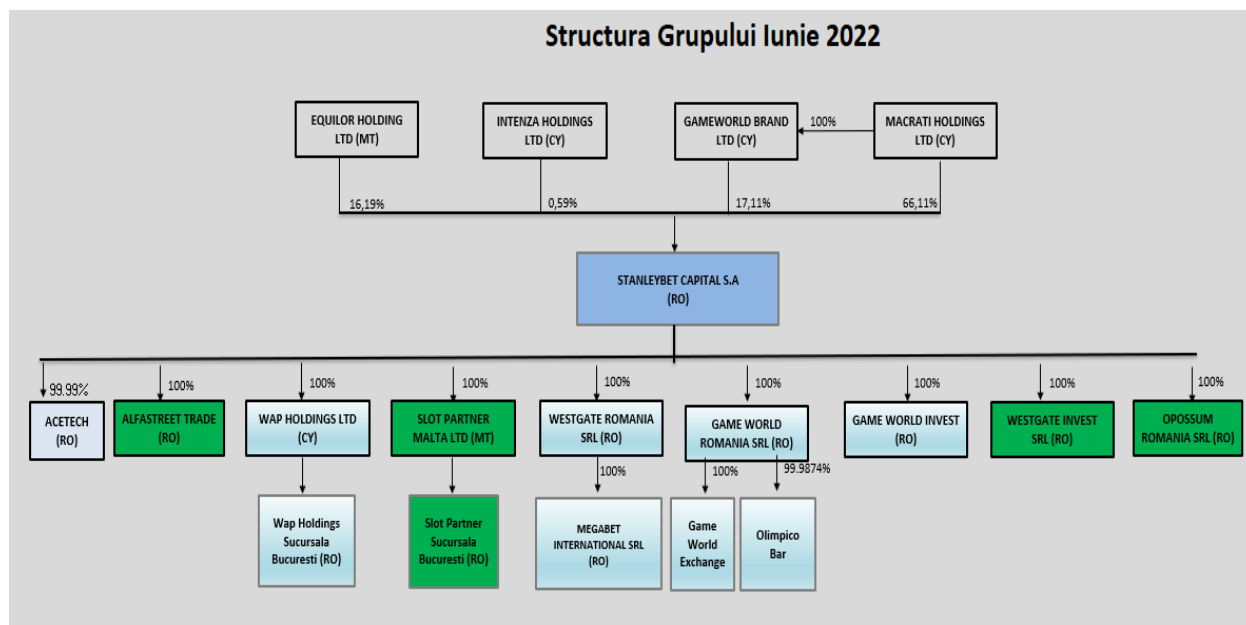

2. Informații despre Grup

Aceste situații financiare consolidate sunt prezentate de S.C. STANLEYBET CAPITAL S.A (STANLEYBET CAPITAL sau “Societatea”). Aceste situații financiare încorporează rezultatele operațiunilor la Societății și filialelor sale (denumite împreună “Grupul”).

Sc Stanleybet Capital SA - societatea mamă - persoană juridică română, organizată juridic sub forma de societate pe acțiuni, cu sediul social în București, Sectorul 5, Bulevardul Tudor Vladimirescu, nr.29A, Afi Tech Park 1, etaj.5., înregistrată la ONRC cu numărul de înregistrare J40/16739/04.12.2020 și cod de identificare fiscală 43412218 își desfășoară activitatea în conformitate cu Legea Societăților nr.31/1990 și cu legislația română în vigoare. Sc Stanleybet Capital SA, a fost înființată în 2020 și înregistrată la Oficiul Registrul Comerțului sub numărul J40/16739/04.12.2020. Societatea are ca principal obiect de activitate - Activități ale holdingurilor cu sediul înregistrat al Societății în București, Bd.Tudor Vladimirescu nr.29A, Afi Tech Park 1, etaj 5, sector 5.

Westgate Romania S.R.L. - înființată în anul 2004, cu sediul social în București, Sectorul 5, Bulevardul Tudor Vladimirescu, nr.29A, Afi Tech Park 1, etaj.5., birou 50 înregistrată la ONRC cu numărul de înregistrare J40/20246/2004 și cod de identificare fiscală 17017651 are drept principal obiect de activitate, activități de jocuri de noroc și pariuri, exploatând activitatea de jocuri de noroc tradiționale tip slot machine și pariuri în cota fixă.

Megabet International SRL - societate comercială cu răspundere limitată, înființată, la finalul anului 2020, sediul social în București, Sectorul 5, Bulevardul Tudor Vladimirescu, nr.29A, Afi Tech Park 1, etaj.5., birou 60 înregistrată la ONRC cu numărul de înregistrare J40/15667/2020 și cod de

STANLEYBET CAPITAL SA
RAPORT FINANCIAR
(sumele sunt exprimate in LEI, daca nu este specificat altfel)

identificare fiscală 43341869 are drept principal obiect de activitate, activități de jocuri de noroc și pariuri , specializata in activitatea de jocuri de noroc online .

Wap Holdings LTD Limassol - societate comerciala infiintata in 2006 , cu numărul de 174805 cu Sediul social este in Cipru, Franklin Roosevelt, 140, etaj 1, apartament 1013011, Limassol, cu sucursala Wap Holdings Sucursala Bucuresti are in Romania drept principal obiect de activitate, Comerț cu ridicata al altor mașini, echipamente și furnituri.

Acetech Development Srl - societate comerciala cu raspundere limitata, infiintata in anul 2020 cu sediul social în Targul Mures , Strada Calarasilor ,n.88 , judetul Mures, înregistrată la ONRC cu numărul de înregistrare J26/1811/2020 și cod de identificare fiscală 43306896 are drept principal obiect de activitate de realizare a soft-ului la comandă (software orientat client)

Game World Invest SRL - societate comerciala cu raspundere limitata, infiintata in anul 2017 ,sediul social în București, Sectorul 5, Bulevardul Tudor Vladimirescu, nr.29A, Afi Tech Park 1, etaj.5 ,birou 15 înregistrată la ONRC cu numărul de înregistrare J40/15669/2017 și cod de identificare fiscală 38158645 are drept principal obiect de activitate activități de jocuri de noroc specializata in activitatea de jocuri de de tip slot machine.

Game World Srl - societate comerciala cu raspundere limitata, infiintata in anul 2007 ,sediul social în București, Sectorul 5, Bulevardul Tudor Vladimirescu, nr.29A, Afi Tech Park 1, etaj.5 ,birou 2 înregistrată la ONRC cu numărul de înregistrare J40/1866/2007 și cod de identificare fiscală 20899859 are drept principal obiect de activitate activități de jocuri de noroc specializata in activitatea de jocuri de de tip slot machine.

Olimpico Bar Srl - societate comerciala cu raspundere limitata, infiintata in anul 2015 ,sediul social în București, Sectorul 5, Bulevardul Tudor Vladimirescu, nr.29A, Afi Tech Park 1, etaj.5 ,birou 19 înregistrată la ONRC cu numărul de înregistrare J40/11988/2015 și cod de identificare fiscală 30576966 are drept principal obiect de activitate activități de tip restaurant .

Game World Exchange Srl - societate comerciala cu raspundere limitata, infiintata in anul 2015 ,sediul social în București, Sectorul 5, Bulevardul Tudor Vladimirescu, nr.29A, Afi Tech Park 1, etaj.5 ,biroul 14 înregistrată la ONRC cu numărul de înregistrare J40/11379/2015 și cod de identificare fiscală 35015039 are drept principal obiect de activitate intermediere a tranzacțiilor financiare.

Alfastreet Trade Srl - societate comerciala cu raspundere limitata, infiintata in anul 2008 ,cu sediul social in București, Bulevardul Tudor Vladimirescu nr. 29A, biroul 11, Afi Tech Park 1, etaj 5,Sector 5 cu numărul de înregistrare J40/5274/2008 și cod de identificare fiscală 23562555 are drept principal obiect de activitate Activități de închiriere și leasing (cu excepția leasingului) cu alte mașini, echipamente și bunuri tangibile .

STANLEYBET CAPITAL SA
RAPORT FINANCIAR
(sumele sunt exprimate in LEI, daca nu este specificat altfel)

Oppusum Romania Srl societate comerciala cu raspundere limitata, infiintata in anul 2000, cu sediul social in București, Sector 3, Calea Vitan, Nr. 55-59, Et. 2, Complex Comercial București Mall, cu numărul de înregistrare J40/6680/2000 și cod de identificare fiscală 13208349, are drept principal obiect de activitate activități imobiliare pe baza de comision sau contract .

Westgate Invest Srl - societate comerciala cu raspundere limitata, infiintata in anul 2000 cu sediul in social in București, Bulevardul Tudor Vladimirescu nr. 29A, biroul 17, Afi Tech Park 1, etaj 5, Sector 5 cu numărul de înregistrare J40/14272/2006 și cod de identificare fiscală 18998230 , are drept principal obiect de activitate activități de jocuri de noroc și pariuri.

Din 07.04.2022 societatea are denumirea societatii Westgate Invest S.R.L din Magic H& Ro Srl .

Slot Partener Malta Ltd Triq Il Prinjolata - societate comerciala infiintata in 2011 , cu numărul de de inregistrare C53188 cu Sediul social in Cipru , Susan Court B1, Triq Il Prinjolata, Ta'xbiex 1130, cu sucursala Slot Partener Sucursala Bucuresti are in Romania drept principal obiect de activitate, comerț cu ridicata al altor mașini, echipamente si furnituri.

Entitatea care raporteza

Entitățile care intră în perimetrul de consolidare la 30.06.2022, împreună cu data la care a fost preluat controlul de către Stanleybet Capital SA , sunt prezentate în tabelul următor:

Nr. Crt.	Nume Companie	Tara de incorporare	Natura relației	Sediu social	Procent de deținere Stanleybet Capital (%)	Data de transfer al controlului	Control
1	Stanleybet Capital S.A.	Romania	Societatea mama*)	Bucuresti	n/a	n/a	n/a
2	Westgate Romania Srl	Romania	Filiala	Bucuresti	100.00%	01/Dec/2020	direct
3	Megabet International Srl	Romania	Filiala	Bucuresti	100.00%	01/Mar/2021	Indirect
4	Wap Holdings LTD Limassol	Cipru	Filiala	Limassol	100.00%	01/Dec/2020	direct
5	Acetech Srl	Romania	Filiala	Targul Mures	99.999%	06/Sep/2021	direct
6	GameWorld Invest Srl *	Romania	Filiala	Bucuresti	100.00%	14/03/2022	direct
7	GameWorld Romania SRL*	Romania	Filiala	Bucuresti	100.00%	14/03/2022	direct
8	Olimpico Bar Srl	Romania	Filiala	Bucuresti	79.99%	15/Dec/2021	indirect

STANLEYBET CAPITAL SA

RAPORT FINANCIAR

(sumele sunt exprimate in LEI, daca nu este specificat altfel)

9	Game World Exchange Srl	Romania	Filiala	Bucuresti	80.00%	15/Dec/2021	indirect
10	Alfastreet Trade Srl	Romania	Filiala	Bucuresti	100.00%	19/01/2022	direct
11	Oppusum Romania Srl	Romania	Filiala	Bucuresti	100.00%	14/03/2022	direct
12	Westgate Invest Srl	Romania	Filiala	Bucuresti	100.00%	14/03/2022	direct
13	Slot Partener Malta Ltd Triq Il Prinjolata	Malta	Filiala	Bucuresti	100.00%	27/06/2022	direct

Nota : Grupul Stanleybet Capital este format din societatea mama * si cele 12 filiale pe care le controleza direct sau indirect .

*Pentru cele doua companii detinerea s-a efectuat in 2 etape 80 % in decembrie 2021 , iar diferenta de 20% in martie 2022.

3. Conducerea, administrarea si reprezentarea Stanleybet Capital S.A.

Stanleybet Capital SA este administrată de un Consiliu de Administrație, format din trei membri. Consiliul de Administrație al Stanleybet Capital SA are următoarea componență:

Csaba Tanko – Presedinte al Consiliului de administratie

Atila Torok - Membru neexecutiv al Consiliului de administratie

Andrei-Gabriel Benghea-Malaies - Membru neexecutiv al Consiliului de administratie

STANLEYBET CAPITAL SA
RAPORT FINANCIAR
(sumele sunt exprimate in LEI, daca nu este specificat altfel)

4.Bilanț individual Stanleybet Capital S.A

Bilant individual 30 iunie 2022

Denumirea elementului	Nr.rd. OMF nr.763/ 2021	Nr. rd.	Sold la:	
			01.01.2022	30.06.2022
A		B	1	2
A. ACTIVE IMOBILIZATE				
I. IMOBILIZĂRI NECORPORALE (ct.201+203+205+206+2071+4094 +208-280-290 - 4904)	01	01	1.675	1.945
II. IMOBILIZĂRI CORPORALE(ct.211+212+213+214+215+216+217+223+224 +227+231+235+4093-281-291-2931-2935 - 4903)	02	02	4.472	5.165
III. IMOBILIZĂRI FINANCIARE (ct.261+262+263+265+267* - 296*)	03	03	331.238.560	469.905.487
ACTIVE IMOBILIZATE - TOTAL (rd. 01 + 02 + 03)	04	04	331.244.707	469.912.597
B. ACTIVE CIRCULANTE				
I. STOCURI (ct.301+302+303+321+322+/-308+323+326+327+328+331+332 +341+345+346+347+/-348+351+354+356+357+358+361+/-368+371+/-378 +381+/-388+4091- 391- 392-393-394-395-396-397-398 - din ct.4428 - 4901)	05	05		
II.CREANȚE		06a		
1. (ct.267*-296*+4092+411+413+418+425+4282+431**+436**+437**+4382 +441**+4424+din ct.4428**+444**+445+446**+447**+4482+451**+453** +456**+4582+461+4662+473** - 491 - 495 - 496 - 4902 +5187)	06	(301)		
2. Creanțe reprezentând dividende repartizate în cursul exercițiului financiar (ct. 463)	07	06b (302)		
TOTAL (rd. 06a+06b)	08	06		
III. INVESTIȚII PE TERMEN SCURT (ct.501+505+506+507+ 508*+5113+5114-591-595-596-598)	09	07		
IV. CASA ȘI CONTURI LA BĂNCI (ct.508* + 5112+512+531+532+541+542)	10	08	4.097.192	1.196.464
ACTIVE CIRCULANTE - TOTAL (rd. 05 + 06 + 07 + 08)	11	09	4.097.192	1.196.464
C. CHELTUIELI ÎN AVANS (ct. 471) (rd.11+12)	12	10	2.824	4.660
Sume de reluat într-o perioadă de până la un an (ct. 471*)	13	11	2.824	4.660
Sume de reluat într-o perioadă mai mare de un an (ct. 471*)	14	12		
D. DATORII: SUMELE CARE TREBUIE PLĂTITE ÎNTR-O PERIOADĂ DE PÂNĂ LA UN AN (ct.161+162+166+167+168-169+269+401+403+404+405+408+419 +421+423+424+426+427+4281+431***+436***+437***+4381+441***+4423 +4428***+444***+446***+ 447***+4481+451***+453*** +455+456***+457 +4581+462+4661+473***+509+5186+519)	15	13	28.652.254	29.459.956
E. ACTIVE CIRCULANTE NETE/DATORII CURENTE NETE (rd.09+11-13-20-23-26)	16	14	-24.552.238	-28.258.832
F. TOTAL ACTIVE MINUS DATORII CURENTE (rd.04 +12+14)	17	15	306.692.469	441.653.765

STANLEYBET CAPITAL SA
RAPORT FINANCIAR
(sumele sunt exprimate in LEI, daca nu este specificat altfel)

G. DATORII:SUMELE CARE TREBUIE PLATITE INTR-O PERIOADA MAI MARE DE UN AN (ct.161+162+166+167+168-169+269+401+403+404+405+408+419+421+423+424+426+427+4281+431***+436***+437***+4381+441***+4423+4428***+444***+446***+ 447***+4481+451***+453***+455+456***+4581+462+4661+473***+509+5186+519)	18	16	20.127.061	20.158.510
H. PROVIZIOANE (ct. 151)	19	17		
I. VENITURI IN AVANS (rd. 19 + 22 + 25 + 28)	20	18		
1. Subvenții pentru investiții (ct. 475), (rd.20+21)	21	19		
Sume de reluat într-o perioadă de până la un an (din ct. 475*)	22	20		
Sume de reluat într-o perioadă mai mare de un an (din ct. 475*)	23	21		
2. Venituri înregistrate în avans (ct. 472) (rd.23+24)	24	22		
Sume de reluat într-o perioada de pana la un an (din ct. 472*)	25	23		
Sume de reluat într-o perioada mai mare de un an (din ct. 472*)	26	24		
3. Venituri în avans aferente activelor primite prin transfer de la clienți (ct. 478) (rd.26+27)	27	25		
Sume de reluat într-o perioadă de până la un an (din ct. 478*)	28	26		
Sume de reluat într-o perioadă mai mare de un an (din ct. 478*)	29	27		
Fondul comercial negativ (ct.2075)	30	28		
J. CAPITAL ȘI REZERVE				
I. CAPITAL (rd. 30+31+32+33+34)	31	29	288.369.900	415.706.200
1. Capital subscris vărsat (ct. 1012)	32	30	288.369.900	415.706.200
2. Capital subscris nevărsat (ct. 1011)	33	31		
3. Patrimoniul regiei (ct. 1015)	34	32		
4. Patrimoniul institutelor naționale de cercetare-dezvoltare (ct. 1018)	35	33		
5. Alte elemente de capitaluri proprii (ct. 1031)	36	34		
II. PRIME DE CAPITAL (ct. 104)	37	35		
III. REZERVE DIN REEVALUARE (ct. 105)	38	36		
IV. REZERVE (ct.106)	39	37		
Acțiuni proprii (ct. 109)	40	38		
Câștiguri legate de instrumentele de capitaluri proprii (ct. 141)	41	39		
Pierderi legate de instrumentele de capitaluri proprii (ct. 149)	42	40		
V. PROFITUL SAU PIERDEREA REPORTAT(Ă)				
SOLD C (ct. 117)	43	41		
SOLD D (ct. 117)	44	42	31.747	1.804.493
VI. PROFITUL SAU PIERDEREA LA SFÂRȘITUL PERIOADEI DE RAPORTARE				
SOLD C (ct. 121)	45	43	0	7.593.548
SOLD D (ct. 121)	46	44	1.772.745	0
Repartizarea profitului (ct. 129)	47	45		
CAPITALURI PROPRII - TOTAL (rd. 29+35+36+37-38+39-40+41-42+43-44-45)	48	46	286.565.408	421.495.255
Patrimoniul public (ct. 1016)	49	47		
Patrimoniul privat (ct. 1017) 1)	50	48		
CAPITALURI - TOTAL (rd. 46+47+48) (rd.04+09+10-13-16-17-18)	51	49	286.565.408	421.495.255

STANLEYBET CAPITAL SA
RAPORT FINANCIAR
(sumele sunt exprimate in LEI, daca nu este specificat altfel)

Administrator,

Csaba Tanko
Andrei Benghea Malajies
Török Attila Endre



Director financiar-contabil,

Stanescu Marian

5. Cont de profit si pierdere individual Stanleybet Capital S.A

Cont de profit si pierdere individual 30 iunie 2022

Denumirea indicatorilor		Nr.	Perioada de raportare	
		rd.	01.01.2021-30.06.2021	01.01.2022-30.06.2022
A		B	1	2
1	Cifra de afaceri netă (rd. 02 + 03 - 04 + 05 + 06)	1		
	Producția vândută (ct. 701 + 702 + 703 + 704 + 705 + 706 + 708)	2		
	Venituri din vânzarea mărfurilor (ct. 707)	3		
	Reduceri comerciale acordate (ct. 709)	4		
	Venituri din dobânzi înregistrate de entitățile radiate din Registrul general și care mai au în derulare contracte de leasing (ct. 766*)	5		
	Venituri din subvenții de exploatare aferente cifrei de afaceri nete (ct. 7411)	6		
2	Venituri aferente costului producției în curs de execuție (ct. 711 + 712)	Sold C 7		
		Sold D 8		
3	Venituri din producția de imobilizări necorporale și corporale (ct. 721 + 722)	9		
4	Venituri din reevaluarea imobilizărilor corporale (ct. 755)	10		
5	Venituri din producția de investiții imobiliare (ct. 725)	11		
6	Venituri din subvenții de exploatare (ct. 7412 + 7413 + 7414 + 7415 + 7416 + 7417 + 7419)	12		
7	Alte venituri din exploatare (ct. 751 + 758 + 7815)	13		
	- din care, venituri din fondul comercial negativ (ct. 7815)	14		
	- din care, venituri din subvenții pentru investiții (ct. 7584)	15		

STANLEYBET CAPITAL SA
RAPORT FINANCIAR
(sumele sunt exprimate in LEI, daca nu este specificat altfel)

VENITURI DIN EXPLOATARE - TOTAL (rd. 01 + 07 - 08 + 09 + 10 + 11 + 12 + 13)		16		
8	a) Cheltuieli cu materiile prime și materialele consumabile (ct. 601 + 602)	17		
	Alte cheltuieli materiale (ct. 603 + 604 + 606 + 608)	18	63	1.209
	b) Alte cheltuieli externe (cu energie și apă) (ct. 605)	19	711	1.484
	din care, cheltuieli privind consumul de energie (ct. 6051)		711	1.484
	c) Cheltuieli privind mărfurile (ct. 607)	20		
	Reduceri comerciale primite (ct. 609)	21		
9	Cheltuieli cu personalul (rd. 23 + 24), din care:	22	23.537	33.203
	a) Salarii și indemnizații (ct. 641 + 642 + 643 + 644)	23	21.890	30.779
	b) Cheltuieli cu asigurările și protecția socială (ct. 645)	24	1.647	2.424
10	a) Ajustări de valoare privind imobilizările corporale și necorporale (rd. 26 - 27)	25	1.665	3.096
	a.1) Cheltuieli (ct. 6811 + 6813 + 6817)	26	1.665	3.096
	a.2) Venituri (ct. 7813)	27		
	b) Ajustări de valoare privind activele circulante (rd. 29 - 30)	28		
	b.1) Cheltuieli (ct. 654 + 6814)	29		
	b.2) Venituri (ct. 754 + 7814)	30		
11	Alte cheltuieli de exploatare (rd. 32 la 38)	31	73.128	225.825
	11.1. Cheltuieli privind prestațiile externe (ct. 611 + 612 + 613 + 614 + 615 + 621 + 622 + 623 + 624 + 625 + 626 + 627 + 628)	32	73.128	225.825
	11.2. Cheltuieli cu alte impozite, taxe și vărsăminte asimilate; cheltuieli reprezentând transferuri și contribuții datorate în baza unor acte normative speciale (ct. 635 + 6586*)	33		
	11.3. Cheltuieli cu protecția mediului înconjurător (ct. 652)	34		
	11.4. Cheltuieli din reevaluarea imobilizărilor corporale (ct. 655)	35		
	11.5. Cheltuieli privind calamitățile și alte evenimente similare (ct. 6587)	36		
	11.6. Alte cheltuieli (ct. 651 + 6581 + 6582 + 6583 + 6588)	37		
	Cheltuieli cu dobânzile de refinanțare înregistrate de entitățile radiate din Registrul general și care mai au în derulare contracte de leasing (ct. 666*)	38		
	Ajustări privind provizioanele (rd. 40 - 41)	39		
	- Cheltuieli (ct. 6812)	40		
	- Venituri (ct. 7812)	41		
CHELTUIELI DE EXPLOATARE - TOTAL (rd. 17 la 20 - 21 + 22 + 25 + 28 + 31 + 39)		42	99.104	264.817
PROFITUL SAU PIERDEREA DIN EXPLOATARE:				
	- Profit (rd. 16 - 42)	43		
	- Pierdere (rd. 42 - 16)	44		264.817
12	Venituri din interese de participare (ct. 7611 + 7612 + 7613)	45		8.893.130

STANLEYBET CAPITAL SA
RAPORT FINANCIAR
(sumele sunt exprimate in LEI, daca nu este specificat altfel)

	- din care, veniturile obținute de la entitățile afiliate	46		
13	Venituri din dobânzi (ct. 766*)	47		
	- din care, veniturile obținute de la entitățile afiliate	48		
14	Venituri din subvenții de exploatare pentru dobânda datorată (ct. 7418)	49		
15	Alte venituri financiare (ct. 7615 + 762 + 764 + 765 + 767 + 768)	50	2.941	4.616
	- din care, venituri din alte imobilizări financiare (ct. 7615)	51		
VENITURI FINANCIARE - TOTAL (rd. 45 + 47 + 49 + 50)		52	2.941	8.897.746
16	Ajustări de valoare privind imobilizările financiare și investițiile financiare deținute ca active circulante (rd. 54 - 55)	53		33.333
	- Cheltuieli (ct. 686)	54		33.333
	- Venituri (ct. 786)	55		
17	Cheltuieli privind dobânzile (ct. 666*)	56	1.148	1.001.472
	- din care, cheltuielile în relația cu entitățile afiliate	57	1.148	
18	Alte cheltuieli financiare (ct. 663 + 664 + 665 + 667 + 668)	58	5.165	4.576
CHELTUIELI FINANCIARE - TOTAL (rd. 53 + 56 + 58)		59	6.313	1.039.381
PROFITUL SAU PIERDEREA FINANCIAR(A):				
	- Profit (rd. 52 - 59)	60		7.858.365
	- Pierdere (rd. 59 - 52)	61	3.372	
VENITURI TOTALE (rd. 16 + 52)		62	2.941	8.897.746
CHELTUIELI TOTALE (rd. 42 + 59)		63	105.417	1.304.198
19	PROFITUL SAU PIERDEREA BRUT(A)			
	- Profit (rd.62 - 63)	64		7.593.548
	- Pierdere (rd. 63 - 62)	65	102.476	
20	Impozitul pe profit (ct. 691)	66		
21	Impozitul specific unor activități (ct. 695)	67		
20	Alte impozite neprezentate la elementele de mai sus (ct. 698)	68		0
21	PROFITUL SAU PIERDEREA NET(Ă) A PERIOADEI DE RAPORTARE:			
	- Profit (rd. 64 - 66 - 67)	69		7.593.548
	- Pierdere (rd. 65 + 66 + 67); (rd. 66 + 67 - 64)	70	102.476	

Administrator,
Csaba Tanko
Andrei Benghea Malaies
Török Attila Endre



Director financiar-contabil,
Stanescu Marian

STANLEYBET CAPITAL SA
RAPORT FINANCIAR
(sumele sunt exprimate in LEI, daca nu este specificat altfel)

6.Bilanț consolidat 30.06.2022

Denumirea elementului		Nr. rd.	Sold an curent la:	
			01.01.2022	30.06.2022
A		B	1	2
ACTIVE IMOBILIZATE				
I. IMOBILIZĂRI NECORPORALE				
1. Cheltuieli de constituire (ct. 201-2801)		1		22
2. Cheltuieli de dezvoltare (ct. 203 - 2803 - 2903)		2	139	
3. Concesiuni, brevete, licențe, mărci comerciale, drepturi și active similare și alte immobilizări necorporale (ct. 205 + 208 - 2805 - 2808 -2905 - 2908)		3	3.474.698	3.298.945
4. Fond comercial (ct. 2071 - 2807)		4	295.952.508	366.214.307
5. Active necorporale de explorare și evaluare a resurselor minerale (ct. 206 - 2806 - 2906)		5	-	-
6. Avansuri (ct. 4094)		6	886.215	1.717.900
TOTAL (rd. 01 la 06)		7	300.313.562	371.231.175
II. IMOBILIZĂRI CORPORALE				
1. Terenuri și construcții (ct. 211 + 212 -2811 - 2812 - 2911 - 2912)		8	13.954.173	13.036.956
2. Instalații tehnice și mașini (ct. 213 + 223 - 2813 - 2913)		9	16.796.245	30.241.704
3. Alte instalații, utilaje și mobilier (ct. 214 + 224 -2814- 2914)		10	4.226.079	4.386.622
A.	4. Investiții imobiliare (ct. 215 - 2815 - 2915)	11	-	-
5. Immobilizări corporale în curs de execuție (ct. 231 - 2931)		12	286.222	389.319
6. Investiții imobiliare în curs de execuție (ct. 235 - 2935)		13	-	-
7. Active corporale de explorare și evaluare a resurselor minerale (ct. 216 - 2816 - 2916)		14	-	-
8. Active biologice productive (ct. 217 + 227 - 2817 - 2917)		15	-	-
9. Avansuri (ct. 4093)		16	378.794	973.355
TOTAL (rd. 08 la 16)		17	35.641.512	49.027.956
III. IMOBILIZĂRI FINANCIARE				
1. Acțiuni deținute la filiale (ct. 261 - 2961)		18	-	-
2. împrumuturi acordate entităților din grup (ct. 2671 + 2672 - 2964)		19	-	-
3. Acțiunile deținute la entitățile asociate și la entitățile controlate în comun (ct. 262 + 263 - 2962)		20	-	-
4. împrumuturi acordate entităților asociate și entităților controlate în comun (ct. 2673 + 2674 - 2965)		21	-	-
5. Alte titluri immobilizate (ct. 265 + 266 - 2963)		22	-	-
6. Alte împrumuturi (ct. 2675* + 2676* + 2677 + 2678* + 2679* - 2966* - 2968*)		23	6.623.422	10.475.313

STANLEYBET CAPITAL SA
RAPORT FINANCIAR
(sumele sunt exprimate in LEI, daca nu este specificat altfel)

	TOTAL (rd. 18 la 23)	24	6.623.422	10.475.313
	ACTIVE IMOBILIZATE - TOTAL (rd. 07 + 17 + 24)	25	342.578.495	430.734.444
	ACTIVE CIRCULANTE			
	I. STOCURI			
	1. Materii prime și materiale consumabile (ct. 301 + 302 + 303 +/- 308 + 321 + 322 + 323 + 328 + 351 + 358 + 381 +/- 388 - 391 - 392 - 3951 - 3958 - 398)	26	5.111.351	5.879.070
	2. Producția în curs de execuție (ct. 331 + 332 + 341 +/- 348* - 393 - 3941 - 3952)	27	-	
	3. Produse finite și mărfuri (ct. 327 + 345 + 346 + 347 +/- 348* + 354 + 356 + 357 + 361 + 326 +/- 368 + 371 +/- 378 - 3945 - 3946 - 39473953 - 3954 - 3955 - 3956 - 3957 - 396 - 397 - din ct. 4428)	28	-	236.500
	4. Avansuri (ct. 4091)	29	298.139	487.956
	TOTAL (rd. 26 la 29)	30	5.409.490	6.603.525
	II. CREANȚE (Sumele care urmează să fie încasate după o perioadă mai mare de un an trebuie prezentate separat pentru fiecare element)			
	1. Creanțe comerciale ¹ (ct. 2675* + 2676* + 2678* + 2679* - 2966* - 2968* + 4092 + 411 + 413 + 418 - 491)	31	398.290	897.891
B.	2. Sume de încasat de la entitățile afiliate (ct. 451** - 495*)	32	-	3.683.792
	3. Sume de încasat de la entitățile asociate și entitățile controlate în comun (ct. 453** - 495*)	33	113	113
	4. Alte creanțe (ct. 425 + 4282 + 431** + 437** + 4382 + 441** + 4424 + din ct. 4428** + 444** + 445 + 446** + 447** + 4482 + 4582 + 4662 + 461 + 473** - 496 + 5187)	34	7.671.870	49.765.361
	5. Capital subscris și nevărsat (ct. 456 - 495*)	35	-	-
	TOTAL (rd. 311a 35)	36	8.070.273	54.347.157
	III. INVESTIȚII PE TERMEN SCURT			
	1. Acțiuni deținute la entitățile afiliate (ct. 501 - 591)	37	-	-
	2. Alte investiții pe termen scurt (ct. 505 + 506 + 507 + din ct. 508 - 595 - 596 - 598 + 5113 + 5114)	38	35.400	5.034.500
	TOTAL (rd. 37 + 38)	39	35.400	5.034.500
	IV. CASA ȘI CONTURI LA BĂNCI (din ct. 508 + ct. 5112 + 512 + 531 + 532 + 541 + 542)	40	45.192.600	33.751.095
	ACTIVE CIRCULANTE - TOTAL (rd. 30 + 36 + 39 + 40)	41	58.707.763	99.736.278
	CHELTUIELI ÎN AVANS (ct. 471) (rd. 43 + 44), din care:	42	12.357.993	14.910.176
C.	Sume de reluat într-o perioadă de până la un an (din ct. 471*)	43	12.352.787	14.910.176
	Sume de reluat într-o perioadă mai mare de un an (din ct. 471*)	44	5.206	-
	DATORII: SUMELE CARE TREBUIE PLĂTITE ÎNTR-O PERIOADĂ DE PÂNĂ LA UN AN			
D.	1. Împrumuturi din emisiunea de obligațiuni, prezentându-se separat împrumuturile din emisiunea de obligațiuni convertibile (ct. 161 + 1681 - 169)	45	789.041	856.527

STANLEYBET CAPITAL SA
RAPORT FINANCIAR
(sumele sunt exprimate in LEI, daca nu este specificat altfel)

	2. Sume datorate instituțiilor de credit (ct. 1621 + 1622 + 1624 + 1625 + 1627 + 1682 + 5191 + 5192 + 5198)	46	-	-
	3. Avansuri încasate în contul comenzilor (ct. 419)	47	22.744	4.503
	4. Datorii comerciale - furnizori (ct. 401 + 404 + 408)	48	8.381.923	16.101.830
	5. Efecte de comerț de plătit (ct. 403 + 405)	49	-	-
	6. Sume datorate entităților din grup (ct. 1661 + 1685 + 2691 + 451***)	50	29.254.924	27.042.247
	7. Sume datorate entităților asociate și entităților controlate în comun (ct. 1663 + 1686 + 2692 + 2693 + 453***)	51	-	-10461
	8. Alte datorii, inclusiv datoriile fiscale și datoriile privind asigurările sociale (ct. 1623 + 1626 + 167 + 1687 + 2695 + 421 + 423 + 424 + 426 + 427 + 4281 + 431*** + 437*** + 4381 + 441*** + 4423 + 4428*** + 444*** + 446*** + 447*** + 4481 + 455 + 456*** + 457 + 4581 + 462 + 4661 + 473*** + 509 + 5186 + 5193 + 5194 + 5195 + 5196 + 5197)	52	52.448.348	83.219.592
	TOTAL (rd. 45 la 52)	53	90.896.980	127.214.239
E.	ACTIVE CIRCULANTE NETE/DATORII CURENTE NETE (rd. 41 + 43 - 53 - 70 - 73 - 76)	54	(19.981.245)	(12.682.535)
F.	TOTAL ACTIVE MINUS DATORII CURENTE (rd. 25 + 44 + 54)	55	322.602.456	418.051.909
	DATORII: SUMELE CARE TREBUIE PLĂTITE ÎNTR-O PERIOADĂ MAI MARE DE UN AN			
	1. Împrumuturi din emisiunea de obligațiuni, prezentându-se separat împrumuturile din emisiunea de obligațiuni convertibile (ct. 161 + 1681 - 169)	56	19.827.778	19.861.111
	2. Sume datorate instituțiilor de credit (ct. 1621 + 1622 + 1624 + 1625 + 1627 + 1682 + 5191 + 5192 + 5198)	57	-	-
	3. Avansuri încasate în contul comenzilor (ct. 419)	58	-	-
	4. Datorii comerciale - furnizori (ct. 401 + 404 + 408)	59	-	179
G.	5. Efecte de comerț de plătit (ct. 403 + 405)	60	-	-
	6. Sume datorate entităților din grup (ct. 1661 + 1685 + 2691 + 451***)	61	27.629.498	29.263.274
	7. Sume datorate entităților asociate și entităților controlate în comun (ct. 1663 + 1686 + 2692 + 2693 + 453***)	62	-	-
	8. Alte datorii, inclusiv datoriile fiscale și datoriile privind asigurările sociale (ct. 1623 + 1626 + 167 + 1687 + 2695 + 421 + 423 + 424 + 426 + 427 + 4281 + 431*** + 437*** + 4381 + 441*** + 4423 + 4428*** + 444*** + 446*** + 447*** + 4481 + 455 + 456*** + 4581 + 462 + 4661 + 473*** + 509 + 5186 + 5193 + 5194 + 5195 + 5196 + 5197)	63	1.272.367	1.217.019
	TOTAL (rd. 56 la 63)	64	48.729.643	50.341.582
	PROVIZIOANE			
	1. Provizioane pentru beneficiile angajaților (ct. 1515 + 1517)	65		-
	2. Provizioane pentru impozite (ct. 1516)	66		-
	3. Alte provizioane (ct. 1511 + 1512 + 1513 + 1514 + 1518)	67	1.903.976	2.073.645
	TOTAL (rd. 65 + 66 + 67)	68	1.903.976	2.073.645
	VENITURI ÎN AVANS			
I.	1. Subvenții pentru investiții (ct. 475) (rd. 70 + 71), din care:	69	2.586	49.613

STANLEYBET CAPITAL SA
RAPORT FINANCIAR
(sumele sunt exprimate in LEI, daca nu este specificat altfel)

Sume de reluat într-o perioadă de până la un an (din ct. 475*)	70	2.586	49.613	
Sume de reluat într-o perioadă mai mare de un an (din ct. 475*)	71	-		
2. Venituri înregistrate în avans (ct. 472) - total (rd. 73 + 74), din care:	72	144.604	65.137	
Sume de reluat într-o perioadă de până la un an (din ct. 472*)	73	142.229	65.137	
Sume de reluat într-o perioadă mai mare de un an (din ct. 472*)	74	2.375		
3. Venituri în avans aferente activelor primite prin transfer de la clienți (ct. 478) (rd. 76 + 77), din care:	75	-		
Sume de reluat într-o perioadă de până la un an (din ct. 478*)	76	-		
Sume de reluat într-o perioadă mai mare de un an (din ct. 478*)	77	-		
Fond comercial negativ (ct. 2075)	78	8.332.103	13.015.258	
TOTAL (rd. 69 + 72 + 75 + 78)	79	8.479.293	13.130.008	
CAPITAL SI REZERVE				
I. CAPITAL				
1. Capital subscris vărsat (ct. 1012)	80	288.369.900	415.706.200	
2. Capital subscris nevărsat (ct. 1011)	81			
3. Patrimoniul regiei (ct. 1015)	82			
4. Patrimoniul institutelor naționale de cercetare - dezvoltare (ct. 1018)	83			
5. Alte elemente de capitaluri proprii (ct. 1031)	84			
TOTAL (rd. 80 + 81 + 82 + 83 + 84)	85	288.369.900	415.706.200	
II. PRIME DE CAPITAL (ct. 104)	86			
III. REZERVE DIN REEVALUARE (ct. 105)	87			
IV. REZERVE				
1. Rezerve legale (ct. 1061)	88			
2. Rezerve statutare sau contractuale (ct. 1063)	89			
3. Alte rezerve (ct. 1068)	90	21.310	0	
TOTAL (rd. 88 la 90)	91	21.310	0	
Acțiuni proprii (ct. 109)	92			
Câștiguri legate de instrumentele de capitaluri proprii (ct. 141)	93			
Pierderi legate de instrumentele de capitaluri proprii (ct. 149)	94			
V. PROFITUL SAU PIERDEREA REPORTAT(A) (ct. 117)	SOLD C	95	330.032	(43.240.664)
	SOLD D	96		
VI. PROFITUL SAU PIERDEREA LA SFÂRȘITUL PERIOADEI DE RAPORTARE (ct. 121)	SOLD C	97	(29.869.217)	(19.844.246)
	SOLD D	98	-	-
Repartizarea profitului (ct. 129)	99	-	-	
CAPITALURI PROPRII - TOTAL (rd. 85 + 86 + 87 + 91 - 92 + 93 - 94 + 95 - 96 + 97 - 98 - 99)	100	258.852.025	352.621.290	
Patrimoniul public (ct. 1016)	101			
Patrimoniu privat (ct. 1017)	102			
CAPITALURI - TOTAL (rd. 100 + 101 + 102)	103	258.852.025	352.621.290	

STANLEYBET CAPITAL SA
RAPORT FINANCIAR
(sumele sunt exprimate in LEI, daca nu este specificat altfel)

Interese care nu controleaza	104	4,782,334	135
- Profitul / (pierderea) exercitiului financiar aferent intereselor care nu controleaza	105		
- Alte capitaluri proprii	106	4,782,334	135
TOTAL	107	263.634.360	352.621.425

Administrator
Csaba Tanko
Török Attila Endre
Andrei Benghea Malaies

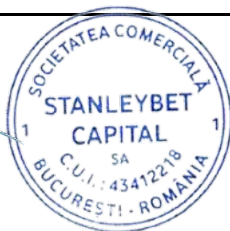
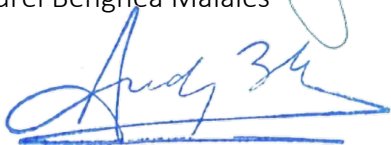

Director financiar-contabil,
Stanescu Marian



STANLEYBET CAPITAL SA
RAPORT FINANCIAR
(sumele sunt exprimate in LEI, daca nu este specificat altfel)

7. Cont de profit de pierdere consolidat 30.06.2022

Denumirea indicatorilor		Nr.	Perioada de raportare		
		rd.	01.01.2021-30.06.2021	01.01.2022-30.06.2022	
A		B	1	2	
1	Cifra de afaceri netă (rd. 02 + 03 - 04 + 05 + 06)	1	93.539.478	262.116.948	
	Producția vândută (ct. 701 + 702 + 703 + 704 + 705 + 706 + 708)	2	93.539.478	261.407.351	
	Venituri din vânzarea mărfurilor (ct. 707)	3	-	709.597	
	Reduceri comerciale acordate (ct. 709)	4	-		
	Venituri din dobânzi înregistrate de entitățile radiate din Registrul general și care mai au în derulare contracte de leasing (ct. 766*)	5	-		
	Venituri din subvenții de exploatare aferente cifrei de afaceri nete (ct. 7411)	6	-		
2	Venituri aferente costului producției în curs de execuție (ct. 711 + 712)	Sold C	7	-	643.884
		Sold D	8	-	
3	Venituri din producția de imobilizări necorporale și corporale (ct. 721 + 722)	9	-	70.848	
4	Venituri din reevaluarea imobilizărilor corporale (ct. 755)	10	-		
5	Venituri din producția de investiții imobiliare (ct. 725)	11	-		
6	Venituri din subvenții de exploatare (ct. 7412 + 7413 + 7414 + 7415 + 7416 + 7417 + 7419)	12	1.229.368	42.806	
7	Alte venituri din exploatare (ct. 751 + 758 + 7815)	13	2.560.177	5.335.658	
	- din care, venituri din fondul comercial negativ (ct. 7815)	14	-		
	- din care, venituri din subvenții pentru investiții (ct. 7584)	15	-	-	
VENITURI DIN EXPLOATARE - TOTAL (rd. 01 + 07 - 08 + 09 + 10 + 11 + 12 + 13)		16	97.329.023	268.210.144	
8	a) Cheltuieli cu materiile prime și materialele consumabile (ct. 601 + 602)	17	862.875	2.960.351	
	Alte cheltuieli materiale (ct. 603 + 604 + 606 + 608)	18	2.837.841	3.907.051	
	b) Alte cheltuieli externe (cu energie și apă) (ct. 605)	19	1.043.510	4.655.064	
	c) Cheltuieli privind mărfurile (ct. 607)	20	-	514.834	
	Reduceri comerciale primite (ct. 609)	21	28.323	552.994	
9	Cheltuieli cu personalul (rd. 23 + 24), din care:	22	24.871.351	59.941.414	
	a) Salarii și indemnizații (ct. 641 + 642 + 643 + 644)	23	23.998.001	57.743.466	
	b) Cheltuieli cu asigurările și protecția socială (ct. 645)	24	873.350	2.197.948	
10	a) Ajustări de valoare privind imobilizările corporale și necorporale (rd. 26 - 27)	25	9.018.681	46.074.656	
	a.1) Cheltuieli (ct. 6811 + 6813 + 6817)	26	9.018.681	46.074.656	
	a.2) Venituri (ct. 7813)	27	-		

STANLEYBET CAPITAL SA
RAPORT FINANCIAR
(sumele sunt exprimate in LEI, daca nu este specificat altfel)

	b) Ajustări de valoare privind activele circulante (rd. 29 - 30)	28	-	(101.122)
	b.1) Cheltuieli (ct. 654 + 6814)	29	-	134
	b.2) Venituri (ct. 754 + 7814)	30	-	101.256
11	Alte cheltuieli de exploatare (rd. 32 la 38)	31	65.599.088	175.246.270
	11.1. Cheltuieli privind prestațiile externe (ct. 611 + 612 + 613 + 614 + 615 + 621 + 622 + 623 + 624 + 625 + 626 + 627 + 628)	32	30.610.084	75.584.280
	11.2. Cheltuieli cu alte impozite, taxe și vărsăminte asimilate; cheltuieli reprezentând transferuri și contribuții datorate în baza unor acte normative speciale (ct. 635 + 6586*)	33	14.826.456	34.846.464
	11.3. Cheltuieli cu protecția mediului înconjurător (ct. 652)	34		4
	11.4. Cheltuieli din reevaluarea imobilizărilor corporale (ct. 655)	35		
	11.5. Cheltuieli privind calamitățile și alte evenimente similare (ct. 6587)	36		
	11.6. Alte cheltuieli (ct. 651 + 6581 + 6582 + 6583 + 6588)	37	20.162.548	64.815.522
	Cheltuieli cu dobânzile de refinanțare înregistrate de entitățile radiate din Registrul general și care mai au în derulare contracte de leasing (ct. 666*)	38		
	Ajustări privind provizioanele (rd. 40 - 41)	39		169.669
	- Cheltuieli (ct. 6812)	40		172.941
	- Venituri (ct. 7812)	41		3.273
	CHELTUIELI DE EXPLOATARE - TOTAL (rd. 17 la 20 - 21 + 22 + 25 + 28 + 31 + 39)	42	104.205.025	292.815.194
	PROFITUL SAU PIERDEREA DIN EXPLOATARE:			
	- Profit (rd. 16 - 42)	43		
	- Pierdere (rd. 42 - 16)	44	6.876.002	24.605.050
12	Venituri din interese de participare (ct. 7611 + 7612 + 7613)	45		
	- din care, veniturile obținute de la entitățile afiliate	46		
13	Venituri din dobânzi (ct. 766*)	47		86.920
	- din care, veniturile obținute de la entitățile afiliate	48		
14	Venituri din subvenții de exploatare pentru dobânda datorată (ct. 7418)	49		39.011
15	Alte venituri financiare (ct. 7615 + 762 + 764 + 765 + 767 + 768)	50	240.677	431.690
	- din care, venituri din alte imobilizări financiare (ct. 7615)	51		
	VENITURI FINANCIARE - TOTAL (rd. 45 + 47 + 49 + 50)	52	240.677	557.620
16	Ajustări de valoare privind imobilizările financiare și investițiile financiare deținute ca active circulante (rd. 54 - 55)	53		(11.511.884)
	- Cheltuieli (ct. 686)	54		33.333
	- Venituri (ct. 786)	55		11.545.217
17	Cheltuieli privind dobânzile (ct. 666*)	56	425.698	1.158.913

STANLEYBET CAPITAL SA
RAPORT FINANCIAR
(sumele sunt exprimate in LEI, daca nu este specificat altfel)

	- din care, cheltuielile în relația cu entitățile afiliate	57		
	Alte cheltuieli financiare (ct. 663 + 664 + 665 + 667 + 668)	58	409.236	2.774.819
CHELTUIELI FINANCIARE - TOTAL (rd. 53 + 56 + 58)		59	834.934	(7.578.152)
PROFITUL SAU PIERDEREA FINANCIAR(A):				
	- Profit (rd. 52 - 59)	60		8.135.772
	- Pierdere (rd. 59 - 52)	61	594.258	
VENITURI TOTALE (rd. 16 + 52)		62	97.569.699	268.767.764
CHELTUIELI TOTALE (rd. 42 + 59)		63	105.039.959	285.237.041
18	PROFITUL SAU PIERDEREA BRUT(A)			
	- Profit (rd.62 - 63)	64		
	- Pierdere (rd. 63 - 62)	65	7.470.260	16.469.278
19	Impozitul pe profit (ct. 691)	66	221.132	3.351.533
20	Alte impozite neprezentate la elementele de mai sus (ct. 698)	67		23.435
21	PROFITUL SAU PIERDEREA NET(Ă) A PERIOADEI DE RAPORTARE:			
	- Profit (rd. 64 - 66 - 67)	68		
	- Pierdere (rd. 65 + 66 + 67); (rd. 66 + 67 - 64)	69	7.691.392	19.844.246
22	PROFITUL SAU PIERDEREA NET(Ă) A PERIOADEI DE RAPORTARE apartinand GRUPULUI:			
	- Profit (rd. 64 - 66 - 67)	70		
	- Pierdere (rd. 65 + 66 + 67); (rd. 66 + 67 - 64)	71		19.844.246
23	PROFITUL SAU PIERDEREA NET(Ă) A PERIOADEI DE RAPORTARE apartinand INTERESELOR CARE NU CONTROLEAZA:			
	- Profit (rd. 64 - 66 - 67)	72		
	- Pierdere (rd. 65 + 66 + 67); (rd. 66 + 67 - 64)	73		

Administrator,

Csaba Tanko
Török Attila Endre
Andrei Bengheha Malaies



Director financiar-contabil,

Stanescu Marian

8.Note la situatii financiare consolidate

Bazele intocmirii

Acestea sunt situatiile financiare ale Societatii pentru exercitiul financiar incheiat la 30 iunie 2022 intocmite in conformitate cu:

- ✓ Legea contabilitatii 82/1991 (republicata 2008), cu modificarile ulterioare;
- ✓ Prevederile Ordinului Ministrului Finantelor Publice nr. 1802/2014 pentru aprobarea Reglementarilor contabile privind situatiile financiare anuale individuale si consolidate cu modificarile ulterioare („OMFP 1802/2014”).

Politicile contabile adoptate pentru intocmirea si prezentarea situatiilor financiare sunt in conformitate cu principiile contabile prevazute de OMFP 1802/2014.

Aceste situatii financiare cuprind:

- ✓ Bilant
- ✓ Cont de profit si pierdere
- ✓ Note explicative la situatiile financiare

Situatiile financiare consolidate simplificate ale Grupului au fost pregatite in conformitate potrivit prevederilor OMFP 1802/2014 cu modificarile si completarile ulterioare.

Situatiile financiare sunt prezentate in lei si toate valorile sunt rotunjite pana la cel mai apropiat leu, daca nu se specifica alfel.

Anul financiar al Grupului este an calendaristic . Situațiile financiare consolidate se referă doar la Grupul Stanleybet Capital Sa care include societatea Stanleybet Capital Sa și filialele sale. Situațiile financiare ale filialelor sunt întocmite la 30.06.2022 , aceeași dată de raportare ca cea a societății-mamă. În general, controlul derivă din deținerea pachetului majoritar al drepturilor de vot. A se vedea si Sectiunea „Entitatea care raporteaza” de mai sus pentru mai multe detalii privind structura Grupului.

Situațiile financiare intermediare la 30 iunie 2022 prezentate în paginile următoare sunt neauditate.

Principalele politici contabile adoptate in intocmirea acestor situatii financiare sunt prezentate mai jos.

9.Politici contabile semnificative

Informatii generale

Aceste politici contabile au fost corelate cu principalele politici de intreprindere (care cuprind si politicile privind organizarea, analiza si prelucrarea documentelor justificative, politicile de audit intern, etc.) pe care le aplica Grupul. De asemenea, acolo unde a fost cazul, politicile contabile au fost corelate cu legislatia fiscala din Romania, in general, si cu cea din industria de profil, in special.

Politicile contabile, aplicabile Grupului au fost structurate in urmatoarele categorii generale de abordare:

- **Politici contabile generale:** referitoare la probleme de fond ale organizarii raportarii financiare, respectiv recunoastere, clasificare, evaluare, prag de semnificatie etc.;
- **Politici contabile specifice, aferente raportarii financiare:** referitoare la particularitatile aferente categoriilor specifice de active, datorii, capitaluri proprii, venituri, cheltuieli si rezultate.

Reglementari de baza

Elementele prezentate in situatiile financiare anuale se evalueaza in conformitate cu principiile contabile generale prevazute in prezenta sectiune, conform contabilitatii de angajamente. Astfel, efectele tranzactiilor si ale altor evenimente sunt recunoscute atunci cand tranzactiile si evenimentele se produc (si nu pe masura ce trezoreria sau echivalentul sau este incasat sau platit) si sunt inregistrate in contabilitate si raportate in situatiile financiare ale perioadelor aferente.

Moneda si limba de prezentare

Contabilitatea se tine in limba romana si in moneda nationala. Contabilitatea operatiunilor efectuate in valuta se tine atat in moneda nationala, cat si in valuta. Toate cifrele sunt prezentate in termenii puterii de cumparare a RON la 30 iunie 2022 si sunt evaluate in lei.

Conversia tranzactiilor in moneda straina

Tranzactiile in moneda straina sunt inregistrate la cursul de schimb din data tranzactiilor: castigurile si pierderile inregistrate din decontarea unor astfel de tranzactii si din conversia activelor si datoriilor monetare exprimate in moneda straina, sunt recunoscute in contul de profit si pierdere. Soldurile creantelor, datoriilor si disponibilitatilor banesti in valuta la 30 iunie 2020 sunt convertite in lei, la cursul de referinta al zilei publicat de Banca Nationala a Romaniei.

STANLEYBET CAPITAL SA
RAPORT FINANCIAR
(sumele sunt exprimate in LEI, daca nu este specificat altfel)

Politici contabile semnificative(continuare)

La 31 decembrie 2021 cursul de schimb utilizat a fost:

1 USD = 4.3707 lei;
1 EUR = 4.9481 lei;
1 GBP = 5.8994 lei;
1 HUF = 0.013391 lei

La 31 iunie 2022 cursul de schimb utilizat a fost:

1 USD = 4.7424lei;
1 EUR = 4.9454 lei;
1 GBP = 5.7525lei;
1 HUF = 0.12451lei

Utilizarea estimarilor

Pregatirea situatiilor financiare consolidate presupune utilizarea de catre conducere a unor rationamente profesionale, estimari si ipoteze care afecteaza aplicarea politicilor contabile si valoarea activelor, datoriilor, veniturilor si cheltuielilor. Estimările si ipotezele care stau la baza acestora sunt revizuite periodic.Revizuirea estimarilor contabile sunt recunoscute in perioada in care estimarea a fost revizuite si in perioadele viitoare afectate.

Conventii si principii

Ca si reguli generale de recunoastere a elementelor din situatiile financiare, precizam ca Grupul s-a prelevat de urmatoarele conventii, principii si reguli:

- a) conventia **continuitatii activitatii**, potrivit careia activitatea generala a intreprinderii se deruleaza pe baza continua, fara sa existe premisa intreruperii activitatii sau intrarii in stare de faliment a intreprinderii; concret, evaluarea activelor se face la valoarea justa, determinata de cele mai multe ori pe baza valorii de piata;
- b) conventia **contabilitatii de angajamente**, potrivit careia efectele tranzactiilor si ale altor evenimente sunt recunoscute (si implicit contabilizate si raportate in situatiile financiare) atunci cand tranzactiile si evenimentele se produc (si nu pe masura ce trezoreria sau echivalentul sau este incasat sau platit).
- c) elementele prezentate in situatiile financiare se evalueaza in conformitate cu urmatoarele principii contabile:
 - Principiul continuitatii activitatii
 - Principiul permanentei metodelor
 - Principiul prudentei
 - Principiul independentei exercitiului
 - Principiul evaluarii separate a elementelor de activ si de datorii
 - Principiul intangibilitatii
 - Principiul necompensarii
 - Principiul prevalentei economicului asupra juridicului¹
 - Principiul pragului de semnificatie

Politici contabile semnificative(continuare)

d) calitatile informatiei contabile care s-au avut in vedere la elaborarea situatiilor financiare sunt: **relevanta, credibilitatea, comparabilitatea, inteligibilitatea.**

Pragul de semnificatie

Pragul de semnificatie este o limita fata de care omisiunea sau declararea eronata a informatiilor care au o marime situata peste acesta ar putea influenta deciziile economice ale utilizatorilor luate pe baza situatiilor financiare.

In ceea ce privesc regulile de **recunoastere si evaluare**, STANLEYBET CAPITAL se prevaleaza de urmatoarele:

- Recunoasterea activelor prezentate in situatiile financiare anuale este realizata in functie de **utilitatea** (obtinerea de beneficii economice viitoare din utilizare, respectiv vanzare) si, respectiv, **evaluarea credibila a acestora**, si se evalueaza, in general, pe baza principiului costului de achizitie sau a costului de productie.
- Recunoasterea pasivelor/datoriilor prezentate in situatiile financiare anuale este realizata in functie de **posibilitatea unei iesiri de resurse**, purtatoare de beneficii economice si, respectiv, **evaluarea sa se poata face in mod credibil**. Pasivele/datoriile se evalueaza la **valoarea lor istorica** sau **actualizata** a iesirilor viitoare de numerar sau de resurse, necesare decontarii datoriei.
- Recunoasterea si evaluarea veniturilor se realizeaza in functie de:
 - **cresterea de beneficii economice**, prin cresterea determinata atunci cand sunt indeplinite cumulativ urmatoarele criterii:
 - transferul tuturor riscurilor si avantajelor aferente proprietatii bunului;
 - nu mai este detinut controlul efectiv asupra bunului vandut;
 - nu se mai poate gestiona respectivul bun.
 - **evaluarea credibila**
- Recunoasterea cheltuielilor se realizeaza atunci cand se **estimeaza o diminuare a beneficiilor economice viitoare**, prin diminuarea de active sau cresterea de datorii, si sunt **evaluate credibil**.

Politici contabile semnificative(continuare)

Imobilizari necorporale

Evaluarea imobilizarilor necorporale se realizeaza la costul de achizitie, pentru activele care intra prin cumparare, la costul de productie, pentru activele care sunt produse de Grup in regie proprie, la valoarea justa, respectiv valoarea de utilitate pentru activele care intra prin aport la capitalul social, prin donatie, prin subventie sau prin schimb cu alte active. In valoarea de intrare a imobilizarilor se capitalizeaza si cheltuielile aferente modernizarilor, imbunatatirilor si altor eforturi care imbunatatesc performantele/parametrii de utilizare ai respectivului activ. Evaluarea la bilant se realizeaza la minimul dintre valoarea contabila neta si valoarea recuperabila, iar iesirea din gestiune se realizeaza la valoarea de intrare.

Concesiuni, brevete, licente, marci comerciale, drepturile si activele similare

Concesiunile, brevetele, licentele, marcele comerciale, drepturile si activele similare reprezentand aport, achizitionate sau dobandite pe alte cai, se inregistreaza in conturile de imobilizari necorporale la valoarea de aport sau cost de achizitie, dupa caz. In aceasta situatie valoarea de aport se asimileaza valorii juste.

Concesiunile primite se reflecta ca imobilizari necorporale atunci cand contractul de concesiune stabileste o durata si o valoare determinate pentru concesiune. Amortizarea concesiunii urmeaza a fi inregistrata pe durata de folosire a acesteia, stabilita potrivit contractului. In cazul in care contractul prevede plata unei chirii si nu o valoare amortizabila se va reflecta cheltuiala reprezentand chiria, fara recunoasterea unei imobilizari necorporale.

Avansuri și alte imobilizări necorporale

În cadrul avansurilor și altor imobilizări necorporale se înregistrează avansurile acordate furnizorilor de imobilizări necorporale, programele informatice create de entitate sau achiziționate de la terți, pentru necesitățile proprii de utilizare, precum și alte imobilizări necorporale.

Cheltuieli ulterioare

Cheltuielile ulterioare efectuate cu un activ necorporal majoreaza costul activului doar atunci cand este probabil ca aceste cheltuieli vor permite activului sa genereze beneficii economice viitoare peste performanta prevazuta initial si sunt evaluate credibil. In caz contrar, ele sunt trecute pe cheltuiala atunci cand sunt efectuate.

Câștigurile sau pierderile care apar o dată cu încetarea utilizării sau ieșirea unui activ necorporal se determină ca diferență între veniturile generate de ieșirea activului și valoarea sa neamortizată, inclusiv cheltuielile ocazionate de cedarea acestuia, și sunt prezentate ca venit sau cheltuială, după caz, în contul de profit și pierdere.

Politici contabile semnificative(continuare)

Evaluarea la data bilantului

Activele necorporale se prezinta in bilant la valoarea de intrare, mai putin ajustarile cumulate de valoare.

Imobilizari corporale

Imobilizarile corporale sunt evidentiata la valoarea de cumparare (cost istoric), mai putin amortizarea cumulata si deprecierile de valoare.

Cheltuieli ulterioare

Cheltuielile ulterioare cu imbunatatirile semnificative sunt recunoscute ca o componenta a activului in conditiile in care acestea au ca efect imbunatatirea parametrilor tehnici initiali ai acestuia si/sau conduc la obtinerea de beneficii economice viitoare, suplimentare fata de cele estimate initial. Obtinerea de beneficii se realizeaza fie direct, prin cresterea veniturilor, fie indirect, prin reducerea cheltuielilor de intretinere si functionare. Costurile de intretinere, reparatii si imbunatatirile minore sunt recunoscute drept cheltuieli in perioada in care au fost efectuate.

Cheltuielile cu dobanzile aferente imprumuturilor pentru finantarea constructiei si achizitionarii de mijloace fixe nu se capitalizeaza.

Cedarea si casare

Imobilizarile corporale si necorporale care sunt casate sau retrase din functiune sunt eliminate din bilantul contabil impreuna cu amortizarea cumulata aferenta. Orice profit sau pierdere rezultata dintr-o astfel de operatiune este determinata ca diferenta intre veniturile generate de scoaterea din evidenta si valoarea neamortizata, inclusiv cheltuielile ocazionate de aceasta, fiind incluse ca venit, respectiv cheltuiala, in contul de profit si pierdere.

Castigurile si pierderile din vanzarea mijloacelor fixe sunt determinate pe baza valorii lor de vanzare si sunt luate in considerare la stabilirea profitului din exploatare.

Active imobilizate de natura obiectelor de inventar

Activele imobilizate de natura obiectelor de inventar sunt trecute pe cheltuieli in momentul trecerii in consum si nu sunt incluse in valoarea contabila a imobilizarilor.

In cazul in care valoarea contabila a unui activ este mai mare decat valoarea recuperabila estimata, valoarea sa contabila este redusa imediat la valoarea sa realizabila.

Imobilizarile corporale in curs de executie

Imobilizarile corporale in curs de executie reprezinta investitiile neterminate efectuate in regie proprie sau in antrepriza si sunt evaluate la costul de achizitie sau de productie, dupa caz. Ele se trec in categoria imobilizarilor finalizate dupa receptia, darea in folosinta sau punerea in functiune a acestora , dupa caz.

STANLEYBET CAPITAL SA
RAPORT FINANCIAR
(sumele sunt exprimate in LEI, daca nu este specificat altfel)

Politici contabile semnificative(continuare)

Leasing financiar

Imobilizarile achizitionate in leasing financiar sunt capitalizate si amortizate conform duratei de viata estimata pe aceleasi baze ca si imobilizarile proprii. Leasing-ul a fost clasificat ca fiind leasing financiar deoarece in termenii contractului de leasing se transfera in mare masura toate riscurile si avantajele dreptului de proprietate asupra bunului. Activele achizitionate in leasing financiar sunt recunoscute ca active la valoarea justa la data achizitiei sau la valoarea actualizata a platilor minime de leasing daca aceasta din urma este mai mica.

Datoria corespunzatoare catre locator este inclusa in bilant ca o obligatie financiara de leasing. Costul de finantare, care reprezinta diferenta dintre totalul ratelor de leasing si valoarea justa a activelor achizitionate in regim de leasing sunt alocate in bilant de-a lungul contractului de leasing astfel incat sa se obtina o rata periodica constanta a dobanzii la soldul datoriei ramase in fiecare perioada.

Amortizare

Imobilizarile corporale si necorporale sunt amortizate prin metoda liniara, sau accelerata , pe baza duratelor de viata utila estimata, din momentul in care sunt puse in functiune, in asa fel incat costul sa se diminueze pana la valoarea reziduala estimata pe durata de functionare considerata, dupa cum urmeaza:

	<u>Ani</u>
Cladiri si constructii speciale	40 – 60
Instalatii industriale	3 – 28
Echipamente si vehicule	4 – 20
Mobilier, aparatura birotica	2 – 15

Terenurile nu se amortizeaza deoarece se presupune ca au o durata de viata nelimitata.

Amortizarea imobilizarilor corporale concesionate, inchiriate se calculeaza si se inregistreaza in contabilitate de catre entitatea care le are in proprietate.

Evaluarea la data bilantului

Imobilizarile corporale se prezinta in bilant la valoarea de cumparare (cost istoric), mai putin amortizarea cumulata si deprecierile de valoare

Politici contabile semnificative(continuare)

Imobilizarile financiare

Imobilizarile financiare sunt acele investitii de natura certificatelor de participare, a obligatiunilor sau altor valorilor pentru care intentia Grupului cu privire la durata de detinere este de peste un an (12 luni de la data bilantului).

Evaluarea la data bilantului

Imobilizarile financiare se prezinta in bilant la valoarea de intrare, mai putin ajustarile cumulate pentru pierderea de valoare.

Stocuri

Stocurile sunt evaluate la costul de achizitie.

Costul stocurilor cuprinde toate costurile aferente achizitiei si prelucrarii, precum si toate costurile suportate de Grup pentru aducerea stocurilor in forma si in locul in care se gasesc.

Organizarea de gestiune

Organizarea gestiunii stocurilor se realizeaza dupa metoda cantitativ-valorica pentru materiile prime, materiale consumabile, produse finite si obiecte de inventar.

Descarcarea de gestiune

Metoda de descarcare din gestiune este CMP (cost mediu ponderat).

Evaluarea la data bilantului

Stocurile sunt prezentate in bilant la cea mai mica valoare dintre cost si valoare realizabila neta. Acolo unde este necesar, se fac ajustari pentru depreciere (stocuri defecte/deteriorate sau cu miscare lenta). Valoarea neta realizabila este pretul de vanzare estimat care ar putea fi obtinut pe parcursul desfasurarii normale a activitatii, mai putin costurile estimate necesare vanzarii.

Investitii pe termen scurt

Acestea includ depozitele pe termen scurt de la banci si alte participatii pe termen scurt cu lichiditate mare, precum certificatele de trezorerie.

Investitiile pe termen scurt se evalueaza la costul de achizitie, prin care se intelege pretul de cumparare, sau la valoarea stabilita potrivit contractelor.

Pentru deprecierea investitiilor pe termen scurt, la sfarsitul exercitiului financiar, cu ocazia inventarierii, pe seama cheltuielilor se reflecta ajustarile pentru pierdere de valoare. Aceste ajustari pentru pierdere de valoare se anuleaza odata cu iesirea investitiilor pe termen scurt.

Politici contabile semnificative(continuare)

Creante

Creantele pe termen scurt (cu scadente de pana la 12 luni) sunt evaluate la valoarea nominala, la data aparitiei lor, nemaifiind necesare actualizari periodice. Creantele pe termen lung sunt evidentiata la valoarea actualizata, functie de un curs valutar sau in functie de graficul de esalonare a incasarilor.

Ajustari si provizioane pentru deprecierea creantelor

Pentru deprecierea creantelor din conturile de clienti, decontari in cadrul grupului si debitori, cu ocazia inventarierii la sfarsitul exercitiului financiar, se reflecta ajustari pentru depreciere.

Recunoasterea unei cheltuieli asociate creantelor este comparabila cu situatia deprecierei creantelor, respectiv imposibilitatea incasarii acesteia.

Grupul considera ca pentru clientii neincasati cu o vechime mai mare de 180 de zile se impune constituirea de provizioane. De asemenea, toate creantele a caror vechime de neincasare depaseste 180 de zile sunt creante incerte si vor fi evidentiata ca atare. Exceptie de la regula se aplica atunci cand intre grupul nostru si clienti intervine un acord privind incasarea peste data contractuala a creantelor sau cand contractele de inchiriere s-au inchis si recuperarea creantelor se face pe cale judecatoreasca.

Din punct de vedere fiscal, provizioanele pentru deprecierea creantelor se vor circumscrie prevederilor legale in vigoare.

Grupul duce o politica sustinuta de incasare a creantelor la timp si diminuarea riscului de neincasare. In acest sens sunt aplicate politici comerciale specifice (plati in avans, calcul de penalitati de intarziere la plata conform contractului, etc.), precum si trimiterea periodica de scrisori de confirmare a soldurilor neincasate. Eventualele neconcordante descoperite cu ocazia confirmarii soldurilor sunt clarificate si inregistrate diferentele, daca este cazul, astfel incat sa se asigure o imagine fidela a creantelor inscrise in bilantul contabil.

Compensarea creantelor

In anumite situatii specifice, creantele comerciale pot fi compensate cu datoriile comerciale, realizate cu acelasi partener, dar numai cu respectarea documentatiei si prevederilor legale, precum si a procedurilor interne in vigoare.

Diferentele de curs valutar

Diferentele de curs valutar aferente creantelor in devize la finele fiecarei luni sunt recunoscute ca venituri sau cheltuieli financiare ale perioadei.

Politici contabile semnificative(continuare)

Recunoasterea unei pierderi din creante neincasate

Creantele neincasate vor antrena recunoasterea unor pierderi in situatiile financiare ale anului in care sunt identificate ca atare numai daca este certa imposibilitatea de a incasa respectiva suma si numai dupa ce Grupul a intreprins toate actiunile care se impun in aceste cazuri (urmarirea in justitie a respectivului rau-platnic si obtinerea unei sentinte definitive, cererea falimentului respectivului debitor, etc.).

Evaluarea la data bilantului

Creantele sunt inregistrate in situatiile financiare la valoarea estimata a fi realizata, dupa ce s-au constituit provizioane pentru creante incerte (ce depasesc 180 zile de la scadenta sau pana la data intocmirii situatiilor financiare exista informatii certe si credibile ca anumiti clienti nu-si mai pot onora obligatiile contractuale).

Casa si conturi la banci

Disponibilitatile sunt evidentiatae distinct si contabilizate pe fiecare tip de valuta in parte. Evidentiarea contabila a disponibilitatilor in devize si a miscarii acestora se face in lei, la cursul de schimb de la data tranzactiei.

La sfarsitul exercitiului financiar, soldurile in valuta sunt convertite in functie de cursul de schimb comunicat de Banca Nationala a Romaniei, valabil la data inchiderii exercitiului financiar, iar diferentele de curs valutar sunt evidentiatae ca si cheltuieli sau venituri financiare ale perioadei.

Situatia fluxului de numerar

Sistemul de evidenta contabila a miscarilor din cadrul conturilor de disponibilitati este apt sa furnizeze informatii cu privire la detalierea tuturor fluxurilor de numerar prin corespondenta cu destinatia (pentru plati) sau provenienta (pentru incasari) acestora.

Situatia fluxului de numerar include si numerarul in casierie, depozitele la vedere, alte investitii pe termen scurt cu lichiditate mare, precum si descoperirile de cont. In bilant descoperirile de cont sunt incluse la datorii pe termen scurt (scadente sub 1 an).

Politici contabile semnificative(continuare)

Deprecierea de valoare

Deprecierea de valoare a elementelor cuprinse in categoria „echivalente de numerar” este recunoscuta atunci cand valoarea contabila a acestora este mai mare decat valoarea realizabila neta, data de regula de valoarea de piata. Deprecierea de valoare, daca este temporara, va antrena recunoasterea unui provizion de depreciere, iar daca este ireversibila va antrena recunoasterea unei pierderi din activitatea de exploatare. Testarea de depreciere a activelor se face la inchiderea exercitiului financiar.

Alte valori

Alte valori (tichete si bilete de odihna, calatorie, tratament, timbre fiscale si postale etc.) vor fi scoase din evidenta numai daca este certa imposibilitatea de a mai fi utilizate. Scoaterea din evidenta se va face pe baza de referat aprobat de persoanele responsabile, cu respectarea tuturor prevederilor legale in vigoare referitoare la proceduri, formularistica, responsabilitati.

Politici specifice aferente cheltuielilor in avans

Cheltuielile efectuate in exercitiul financiar curent, dar care privesc exercitiile financiare urmatoare, se inregistreaza distinct, ca si cheltuieli inregistrate in avans si pot fi de natura chiriilor, a abonamentelor, politelor de asigurare auto si pentru constructii sau a altor cheltuieli efectuate anticipat. Cheltuielile inregistrate in avans se evalueaza la costul de achizitie sau la valoarea stipulata prin contract.

Politici specifice aferente datoriilor

Datoriile sunt evaluate la valoarea nominala a sumelor de bani care vor fi platite sau la valoarea nominala a altor modalitati pentru stingerea obligatiei. Actualizarea valorii datoriilor se face in cazul datoriilor in valuta, nedecontate pana la sfarsitul anului, care antreneaza recunoasterea unor cheltuieli sau venituri din diferente de curs valutar in cadrul perioadei, sau in cazul datoriilor pe termen mediu si lung care trebuie indexate in functie de anumite rate (credite bancare, alte imprumuturi similare, etc.)

Decontarile cu personalul si contributiile aferente

Contabilitatea decontarilor cu personalul cuprinde drepturile salariale, sporurile, adaosurile, premiile din fondul de salarii, indemnizatiile pentru concediile de odihna, precum si cele pentru incapacitate temporara de munca, platite din fondul de salarii si alte drepturi in bani si/sau in natura datorate de entitate personalului pentru munca prestata.

Contabilitatea decontarilor privind contributiile sociale cuprinde obligatiile pentru contributia la asigurari sociale, contributia la asigurari sociale de sanatate si la constituirea fondului pentru ajutorul de șomaj.

Sumele datorate si neachitate personalului (concediile de odihna si alte drepturi de personal), aferente exercitiului in curs, se inregistreaza ca alte datorii in legatura cu personalul.

Politici contabile semnificative(continuare)

Decontari cu bugetul statului si fondurile speciale

In cadrul decontarilor cu bugetul statului si fondurile speciale se cuprind: impozitul pe profit/venit, taxa pe valoarea adaugata, impozitul pe venituri de natura salariilor, subventiile de primit, alte impozite, taxe si varsaminte asimilate.

Impozitul pe profit/venit de plata trebuie recunoscut ca datorie in limita sumei neplatite. Daca suma platita depaseste suma datorata, surplusul trebuie recunoscut drept creanta.

Impozitul pe venituri de natura salariilor, care se inregistreaza in contabilitate, cuprinde totalul impozitelor individuale, calculate potrivit legii.

Datoriile la bugetul statului si fondurile speciale sunt calculate, evidentiata si virate conform prevederilor legale in vigoare.

Provizioanele

Provizioanele nu pot depasi din punct de vedere valoric sumele care sunt necesare stingerii obligatiei curente la data bilantului.

Un provizion este o datorie cu exigibilitate sau valoare incerta.

Un provizion va fi recunoscut numai in momentul in care:

- o entitate are o obligatie curenta generata de un eveniment anterior;
- este probabil ca o iesire de resurse sa fie necesara pentru a onora obligatia respectiva;
- poate fi realizata o estimare credibila a valorii obligatiei.

Daca aceste conditii nu sunt indeplinite, nu va fi recunoscut un provizion.

Valoarea recunoscuta ca provizion trebuie sa constituie cea mai buna estimare la data bilantului a costurilor necesare stingerii obligatiei curente

Provizioanele trebuie revizuite la data fiecarui bilant si ajustate pentru a reflecta cea mai buna estimare curenta. In cazul in care pentru stingerea unei obligatii nu mai este probabila o iesire de resurse, provizionul va fi anulat prin reluare la venituri.

Provizionul va fi utilizat numai pentru scopul pentru care a fost initial recunoscut.

Provizioanele pentru impozite se constituie pentru sumele viitoare de plată datorate bugetului de stat, in conditiile in care sumele respective nu apar reflectate ca datorie în relatia cu statul.

Provizioanele se evalueaza inaintea determinarii impozitului pe profit, tratamentul fiscal al acestora fiind cel prevazut de legislatia fiscala.

Venituri in avans

Veniturile inregistrate in exercitiul curent, dar care privesc exercitiile financiare urmatoare se inregistreaza distinct, ca si venituri inregistrate in avans si pot fi de natura chiriilor, a abonamentelor sau a altor venituri aferente perioadelor sau exercitiilor urmatoare. Veniturile inregistrate in avans urmeaza regimul de evaluare si inregistrare al datoriilor.

Politici contabile semnificative(continuare)

Capitalul social

STANLEYBET CAPITAL s-a infiintat conform Legii nr 31/1990 republicata, cu completarile si modificarile ulterioare. Structura si forma capitalului sunt prezentate pe larg in notele de mai jos. Majorarea capitalului social se poate face prin emisiunea de noi actiuni, emise si subscrise la valoarea de piata a actiunilor, sau prin emisiuni de actiuni acordate cu titlu gratuit.

Rezervele legale

Rezervele legale se constituie anual din profitul entitatii, in cotele si in limitele prevazute de lege (la o rata de 5%, pana cand rezerva totala atinge 20% din capitalul social subscris si varsat), si din alte surse prevazute de lege.

Rezervele legale pot fi utilizate numai in conditiile prevazute de lege.

Alte rezerve

Alte rezerve neprevazute de lege sau de statut pot fi constituite facultativ, pe seama profitului net pentru acoperirea pierderilor contabile sau in alte scopuri, potrivit hotararii adunarii generale a actionarilor sau asociatiilor, cu respectarea prevederilor legale.

Recunoasterea veniturilor

Recunoasterea veniturilor se realizeaza in functie de urmatoarele criterii:

- cresterea de beneficii economice viitoare, prin cresteri de active sau reduceri de datorii, crestere determinata atunci cand sunt indeplinite cumulativ urmatoarele criterii:
 - transferul tuturor riscurilor si avantajelor aferente proprietatii bunului;
 - nu mai este detinut controlul efectiv asupra bunului vandut;
 - nu se mai poate gestiona respectivul bun;
- evaluare credibila.

Vanzarile care exclud TVA, accizele, alte taxe asupra vanzarilor si discounturile sunt recunoscute cand livrarea bunurilor si prestarea serviciilor au avut loc, iar transferul riscurilor si a beneficiilor este realizat.

Veniturile din vanzari de bunuri se inregistreaza in momentul predarii bunurilor catre cumparatori, al livrarii lor pe baza facturii sau in alte conditii prevazute in contract, care atesta transferul dreptului de proprietate asupra bunurilor respective, catre clienti.

Politici contabile semnificative(continuare)

Veniturile din prestari de servicii se inregistreaza in contabilitate pe masura efectuarii acestora.

Veniturile din dobanzi, redevente si dividende se recunosc astfel:

- a) dobanzile se recunosc periodic, in mod proportional, pe masura generarii venitului respectiv, pe baza contabilitatii de angajamente;
- b) redeventele se recunosc pe baza contabilitatii de angajamente, conform contractului;
- c) dividendele se recunosc atunci cand este stabilit dreptul actionarului de a le incasa.

Diminuarea sau anulara provizioanelor constituite, respectiv a ajustarilor pentru depreciere sau pierdere de valoare reflectate se efectueaza prin inregistrarea la venituri în cazul în care nu se mai justifica mentinerea acestora, are loc realizarea riscului sau cheltuiala devine exigibila.

Recunoasterea cheltuielilor

Recunoasterea cheltuielilor se realizeaza in functie de urmatoarele criterii:

- diminuarea de beneficii economice viitoare, prin diminuari de active sau cresteri de datorii, care are ca efect micșorarea capitalurilor proprii consecinta care nu se refera la retrageri ale participatiilor actionarilor sau distribuire catre fondatorii Grupului;
- evaluarea sa fie credibila.

Pentru a evalua corect cheltuielile, acestea sunt asociate cu valoarea activelor care se diminueaza corespunzator sau cu valoarea datoriilor care apar odata cu aceste cheltuieli. Prin urmare, o corecta evaluare a activelor la intrarea lor in gestiune si ulterior la ajustarea valorii acestora, datorita unor cauze diverse, respectiv evaluarea corecta a datoriilor are drept consecinta evaluarea credibila a cheltuielilor asociate.

Un aspect esential asociat cheltuielilor este momentul recunoasterii acestora. Se va utiliza aici rationamentul profesional, care va avea la baza contabilitatea de angajamente, precum si principiul conectarii cheltuielilor cu veniturile care au fost generate in respectiva perioada de timp.

Cheltuielile din exploatare vor fi aferente activitatii curente .

Cheltuielile aferente iesirilor din stoc sunt determinate conform metodei stabilite pentru evaluarea stocului, respectiv metoda CMP, pentru stocurile fungibile sau metoda identificarii specifice, pentru celelalte stocuri.

Cheltuielile legate de salarii si colaboratori vor fi inregistrate in baza statelor de plata si a documentelor asociate.

Cheltuielile aferente lucrarilor executate si serviciilor prestate de terti vor fi inregistrate pe baza facturilor sau documentelor justificative, in perioada asociata evenimentului generator.

Politici contabile semnificative(continuare)

Cheltuielile cu amortizarea vor fi inregistrate in fiecare luna a utilizarii respectivelor active, pe baza planurilor de amortizare a imobilizarilor.

Cheltuielile aferente subventiilor, sponsorizarilor si donatiilor acordate vor fi recunoscute in perioada in care activele cu care s-a realizat subventia/sponsorizarea/donatia ies din gestiune. Aceste cheltuieli sunt efectuate in limitele prevazute de legislatia in vigoare privind deductibilitatea acestora la calculul impozitului pe profit.

Elementele extraordinare

Elementele extraordinare sunt veniturile sau cheltuielile rezultate din evenimente sau tranzactii care sunt clar diferite de activitatile curente si care, prin urmare, nu se asteapta sa se repete intr-un mod frecvent sau regulat, de exemplu exproprii sau dezastre naturale.

Rezultatul contabil – Rezultatul fiscal

La sfarsitul fiecărei perioade (luni, etc.) soldurile conturilor de venituri si cheltuieli sunt preluate de catre contul de profit si pierdere. Rezultatul brut contabil se ajusteaza cu cheltuielile nedeductibile fiscal, cu cele deductibile fiscal, precum si cu veniturile neimpozabile, pentru determinarea rezultatului fiscal.

Alte provizioane

Potrivit reglementarilor contabile in vigoare , pentru contravaloarea punctelor cadou acordate clientilor ca parte a unei tranzactii de vanzare de bunuri, prestare de servicii sau a altor forme similare de stimulare, si care pot fi folosite in viitor de client pentru a obtine bunuri sau servicii gratuite sau la un pret redus, sub rezerva indeplinirii unor eventuale conditii suplimentare, entitatea inregistreaza in contabilitate un provizion.

In situatia in care se constata ca valoarea provizioanelor constituite este insuficienta pentru onorarea obligatiilor existente la finele fiecarui trimestru , se procedeaza la ajustarea lor.

In situatia in care se constata ca provizioanele constituite nu mai au obiect sau sunt supraevaluate, se procedeaza la anulara sau diminuarea lor.

Rezultatul pe actiune

Rezultatul pe actiune se calculeaza prin impartirea profitului net aferent perioadei la dispozitia actionarilor la media ponderata a numarului total de actiuni valabile pe parcursul perioadei.

Formatul de prezentare

Formatul de prezentare al contului de profit si pierdere este structurat „dupa natura”.

Politici contabile semnificative(continuare)

Active contingente

Activele contingente sunt generate, de obicei, de evenimente neplanificate sau neasteptate, care pot sa genereze intrari de beneficii economice in cadrul Grupului. Activele contingente nu sunt recunoscute in situatiile financiare, deoarece nu sunt certe, iar recunoasterea lor ar putea determina un venit care sa nu se realizeze niciodata.

Activele contingente sunt evaluate continuu pentru a asigura reflectarea corespunzatoare in situatiile financiare a modificarilor survenite. Astfel, daca intrarea de beneficii economice devine certa, activul si venitul corespunzator vor fi recunoscute in situatiile financiare aferente perioadei in care au survenit modificarile. In caz contrar, el va continua sa fie prezentat ca un activ contingent.

Datorii contingente

O datorie contingenta este:

a) o obligatie potentiala, aparuta ca urmare a unor evenimente trecute, anterior datei bilantului si a carei existenta va fi confirmata numai de aparitia sau neaparitia unuia sau mai multor evenimente viitoare incerte, care nu pot fi in totalitate sub controlul entitatii;

b) o obligatie curenta aparuta ca urmare a unor evenimente trecute, anterior datei bilantului, dar care nu este recunoscuta deoarece fie nu este sigur ca vor fi necesare iesiri de resurse pentru stingerea acestei datorii, fie valoarea datoriei nu poate fi evaluata suficient de credibil.

Datoriile contingente sunt evaluate continuu pentru a determina daca a devenit probabila o iesire de resurse care incorporeaza beneficiile economice. Daca se considera ca este necesara iesirea de resurse, generata de un element considerat anterior datorie contingenta, se va recunoaste, dupa caz, o datorie sau un provizion in situatiile financiare aferente perioadei in care a intervenit modificarea incadrarii evenimentului.

Evenimente ulterioare datei bilantului

Evenimentele ulterioare datei bilantului sunt acele evenimente, favorabile sau nefavorabile, care au loc intre data bilantului si data la care situatiile financiare anuale sunt autorizate spre publicare.

Evenimentele ulterioare care furnizeaza informatii suplimentare fata de cele existente la data bilantului, in legatura cu bilantul consolidat sau cu implicatii negative asupra continuitatii activitatii si care conduc la necesitatea inregistrarii in contabilitate a unor venituri sau cheltuieli, pentru prezentarea unei imagini fidele sunt reflectate in situatiile financiare.

Pentru evenimentele ulterioare care nu determina ajustari, dar sunt materiale, prezentarea acestora fiind necesara pentru utilizatorii de informatii, detalierea se face in notele la situatiile financiare .

Politici contabile semnificative(continuare)

Erori fundamentale

Erorile fundamentale sunt acele erori descoperite in perioada curenta, care au un asemenea efect semnificativ asupra situatiilor financiare aferente uneia sau mai multor perioade precedente, incat acele situatii financiare nu mai pot fi considerate a fi credibile la data emiterii lor. Erorile contabile descoperite (greseli matematice, greseli de aplicare a politicilor contabile, ignorari sau interpretari gresite a evenimentelor si fraudelor) se corecteaza prin ajustarea soldului de deschidere al rezultatului reportat, asigurandu-se comparabilitatea situatiilor financiare prezentate.

Efectul corectiei erorilor fundamentale care are incidenta asupra impozitelor si taxelor datorate si platite va genera recalcularea impozitelor afectate si a sumelor de plata sau de recuperat rezultate.

In cazul corectarii de erori care genereaza o pierdere contabila reportata, aceasta va fi acoperita inainte de efectuarea oricarei repartizari a profitului.

Modificarea politicilor contabile

Modificarea politicilor contabile se va face doar daca este ceruta de lege sau are ca rezultat informatii mai relevante sau mai credibile referitoare la operatiunile Grupului.

In cazul modificarii politicilor contabile, pentru ca utilizatorii sa poata aprecia daca noua politica a fost aleasa in mod adecvat, efectul modificarii asupra rezultatelor raportate ale perioadei si tendinta reala a rezultatelor activitatii vor fi prezentate corespunzator.

Comparativele

Comparativele vor fi modificate pentru a asigura consistenta cu politicile contabile și cerintele de prezentare pentru anul 2022.

Cheltuieli de mediu

Costurile suportate pentru a rezolva probleme legate de mediu sunt trecute pe cheltuieli in exercitiul financiar in care apar.

Societati afiliate

Societatile sunt considerate afiliate atunci cand una dintre ele, pe baza proprietatii, a drepturilor contractuale, a relatiilor familiale sau altor drepturi, are abilitatea de a controla direct sau indirect sau de a influenta semnificativ cealalta parte.

Societatile afiliate includ de asemenea persoanele care sunt actionari majoritari, manageri si membrii Consiliului de Administratie precum si membrii familiilor lor.

STANLEYBET CAPITAL SA
RAPORT FINANCIAR
(sumele sunt exprimate in LEI, daca nu este specificat altfel)

Politici contabile semnificative(continuare)

Pensii si alte beneficii dupa pensionare

In cursul normal al activitatii, Grupul face plati statului roman in contul angajatilor sai. Costul acestor plati se inregistreaza in contul de profit si pierderi odata cu inregistrarea salariilor. Grupul nu opereaza nici un alt plan de pensii sau beneficii dupa pensionare si deci nu are nici un alt fel de obligatii referitoare la pensii. Mai mult, Grupul nu este obligat sa ofere beneficii suplimentare angajatilor.

10.Note la situatii financiare consolidate

Capital Social

Stanleybet Capital S.A. este organizat ca societate pe actiuni, iar la 30.06.2022 capitalul social subscris și vărsat integral al societății este de 415.706.200 lei, divizat în 41.570.620 acțiuni nominative, cu o valoare nominală de 10 lei/acțiune.

3.000 lei reprezintă aport în numerar vărsat integral;
415.703.200 lei reprezintă aport în natură.

La 30.06.2022, capitalul social este deținut de către acționari după cum urmează:

Aport numerar Aport in natura

Macrati Holdings Limited	-	274.803.700 lei. <ul style="list-style-type: none">• 16.000 părți sociale emise de Game World Romania• 3.645 părți sociale emise de Game World Invest
		67.320.000 lei <ul style="list-style-type: none">• 65.400 părți sociale emise de Westgate Romania• 1.000 părți sociale emise de Wap Holding Ltd• 3.889 părți sociale emise de Westgate Invest• 300 părți sociale emise de Opposum Romania Srl• 1.165 părți sociale emise de Slot Partener Malta Ltd
Equilor Holding Limited	1.000 lei	
Gameworld Brand Ltd	1.000 lei	71.137.900 lei <ul style="list-style-type: none">• 21.800 părți sociale emise de Westgate Romania• 4.000 părți sociale emise de Game World Romania

STANLEYBET CAPITAL SA
RAPORT FINANCIAR
(sumele sunt exprimate in LEI, daca nu este specificat altfel)

- 911 părți sociale emise de Game World Invest

Intenza Goldings Ltd	1.000 lei	2.441.600 lei <ul style="list-style-type: none">• 21.800 părți sociale emise de Westgate Romania
-----------------------------	------------------	---

Capital Social (continuare)

Capitalul social subscris si varsat , este compus din :

- 3.000 lei aport in numerar
- 415.703.200 lei aport în natură constând în părțile sociale pe care acționarii fondatori ai societății le dețineau în cadrul societăților WESTGATE ROMANIA S.R.L., WAP HOLDINS LTD, GAME WORLD ROMANIA S.R.L., GAME WORLD INVEST S.R.L., WESTGATE INVEST S.R.L., OPOSSUM ROMANIA S.R.L. și SLOT PARTNER MALTA LTD părți sociale ce devin proprietatea exclusivă a societății și fac parte din patrimoniul său începând cu data hotărârii Adunării Generale Extraordinare a Acționarilor.

Centralizat - capitalul este detinut de asociati astfel :

- **Equilor Holding Limited** contribuie cu:
 - Un aport in numerar de 1.000 lei si
 - Un aport in natura de 67.320.000 lei
- **Gameworld Brand Ltd** contribuie cu:
 - Un aport in numerar de 1.000 lei si
 - Un aport in natura de 71.137.900 lei
- **Inteza Holdings Ltd** contribuie cu:
 - Un aport in numerar de 1.000 lei si
 - Un aport in natura de 2.441.600 lei.
- **Macrati Holdings Limited** contribuie cu:
 - Un aport in natura de 274.803.700 lei

STANLEYBET CAPITAL SA
RAPORT FINANCIAR
(sumele sunt exprimate in LEI, daca nu este specificat altfel)

Capital Social (continuare)

Structura acționarilor la 30 iunie 2022 era următoarea:

Denumire	Nr. actiuni	Procent (%)	Valoare detinuta
Alte persoane juridice nerezidente, din care:	41,570,620	100%	415,706,200
Equilor Holding Limited	6,732,100	16.19%	67,321,000
Gameworld Brand LTD	7,113,890	17.11%	71,138,900
Inteza Holdings LTD	244,260	0.59%	2,442,600
Macrati Holdings LTD	27,480,370	66.11%	274,803,700

Informatii privind salariatii si membrii organelor de administratie , conducere si de supraveghere

1	Societatea a avut la 30 iunie 2022 un număr mediu de salariați de:	1,621
	din care :	
	Tesa	325
	Muncitori	1,296
2	Fondul total de salarii	59,916,834
3	Cheltuielile cu asigurările sociale	18,579,204
4	Remunerația totală a directorilor Societății la nivelul 30 iunie 2022 a fost de:	2,595,710
5	Suma totală a indemnizațiilor (brute) a membrilor Consiliului de Administrație (persoane fizice) - 30 iunie 2022	76,914

STANLEYBET CAPITAL SA
RAPORT FINANCIAR
(sumele sunt exprimate in LEI, daca nu este specificat altfel)

Afilii

In anul 2022, societatile care au intrat in perimetrul de consolidare , au avut relatii cu urmatoarele companii :

- Vegas Ro S.R.L.
- Cardinal Entertainment SRL
- Imoinvest Romania Srl
- Atropos Invest Srl

Principalele tranzactii desfasurate intre afiliati sunt:

- Diverse achizitii de bunuri si plati in numele afiliatului
- Asociere in participatiune
- Chirii
- Servicii GDPR
- Servicii IT
- Servicii difuzare video

STANLEYBET CAPITAL SA
RAPORT FINANCIAR
(sumele sunt exprimate in LEI, daca nu este specificat altfel)

Afiliiati (continuare)

Prezentam detaliat activitatile intre afiliati :

STANLEYBET CAPITAL S.A.

-LEI-

Nume firma	Relatia Juridica	Tara de rezidenta	Relatia cu compania EX.:furnizare de servicii, cumparare mijloace fixe...	Sold la data de 01.01.2022	Sold la data de 01.01.2022	Total tranzactii (rulaj D in perioada ianuarie-iunie 2022)	Total tranzactii (rulaj C in perioada ianuarie-iunie 2022)	Sold la data de 30.06.2022	Sold la data de 30.06.2022
WESTGATE ROMANIA SRL	ACTIUNI DETINUTE IN WESTGATE ROMANIA SRL	ROMANIA	ACTIUNI DETINUTE	54,955,680	0	8,500,000	0	63,455,680	0
			TOTAL	54,955,680	0	8,500,000	0	63,455,680	0
ACETECH DEVELOPMENT SRL	ACTIUNI DETINUTE IN ACETECH DEVELOPMENT SRL	ROMANIA	ACTIUNI DETINUTE	1,479,180	0	0	0	1,479,180	0
			SERVICII IT	0	0	23,539	23,539	0	0
			TOTAL	1,479,180	0	23,539	23,539	1,479,180	0
GAME WORLD ROMANIA SRL	ACTIUNI DETINUTE IN GAME WORLD ROMANIA SRL	ROMANIA	ACTIUNI DETINUTE	207,432,000	0	51,858,000	0	259,290,000	0
			DIVIDENDE DE INCASAT	0	0	5,392,380	3,300,000	2,092,380	0
			TOTAL	207,432,000	0	57,250,380	3,300,000	261,382,380	0
GAME WORLD INVEST SRL	ACTIUNI DETINUTE IN GAME WORLD INVEST SRL	ROMANIA	ACTIUNI DETINUTE	67,371,700	0	16,838,300	0	84,210,000	0
			TOTAL	67,371,700	0	16,838,300	0	84,210,000	0
ALFASTREET TRADE	ACTIUNI DETINUTE IN ALFASTREET TRADE	ROMANIA	ACTIUNI DETINUTE	0	0	2,832,001	859	2,830,627	0
			TOTAL	0	0	2,832,001	859	2,830,627	0
WESTGATE INVEST SRL	ACTIUNI DETINUTE IN WESTGATE INVEST SRL	ROMANIA	ACTIUNI DETINUTE	0	0	27,460,000	0	27,460,000	0
			TOTAL	0	0	27,460,000	0	27,460,000	0
OPOSSUM ROMANIA SRL	ACTIUNI DETINUTE IN OPOSSUM ROMANIA SRL	ROMANIA	ACTIUNI DETINUTE	0	0	1,350,000	0	1,350,000	0
			CHIRIE SI UTILITATI	0	0	31,690	32,964	0	1,274
			DIVIDENDE DE INCASAT	0	0	3,500,750	3,500,750	0	0
			TOTAL	0	0	4,882,440	3,533,714	1,350,000	1,274
EQUILOR HOLDING LIMITED	ACTIONAR IN STANLEYBET CAPITAL S.A.	MALTA	IMPRUMUT	0	27,844,553	0	0	0	27,844,553
			IMPRUMUT 60000 EURO	0	296,886	462	300	0	296,724
			DOBANDA IMPRUMUT	0	2,400	3,197	1,472	0	675
			PRELUARE TITLURI DE PARTICIPARE	0	0	847	2,792,426	0	2,791,579
			TOTAL	0	28,143,838	4,505	2,794,198	0	30,933,531
SLOT PARTNER MALTA LTD	ACTIONAR IN STANLEYBET CAPITAL S.A.	MALTA	ACTIUNI DETINUTE	0	0	29,830,000	0	29,830,000	0
			TOTAL	0	0	29,830,000	0	29,830,000	0
Total				331,238,560.00	28,143,838.30	147,621,165.63	9,652,309.56	471,997,866.84	30,934,804.65

STANLEYBET CAPITAL SA
RAPORT FINANCIAR
(sumele sunt exprimate in LEI, daca nu este specificat altfel)

Afiliiati (continuare)

ALFASTREET TRADE SRL

-LEI-

Nume firma	Relatia Juridica	Tara de rezidenta	Relatia cu compania EX.:furnizare de servicii, cumparare mijloace fixe...	Sold la data de 01.01.2022	Sold la data de 01.01.2022	Total tranzactii (rulaj D in perioada ianuarie-iunie 2022)	Total tranzactii (rulaj C in perioada ianuarie-iunie 2022)	Sold la data de 30.06.2022	Sold la data de 30.06.2022
OPOSSUM ROMANIA SRL	ACTIONARIAT COMUN	ROMANIA	PREST.SERVICII SI COMISION; SERV.SPATII SI UTILITATI	0.00	2,476.12	43,141.56	42,910.91	0.00	2,245.47
			CHIRIE SPATIU, REEVALUARE	0.00	1,342.03	393.48	1.06	0.00	949.61
			GARANTIE SPATII	3,435.10	0.00	0.00	0.00	3,435.10	0.00
			CHIRII SPATII	8,318.92	0.00	21,513.20	21,386.67	8,445.45	0.00
			TOTAL	11,754.02	3,818.15	65,048.24	64,298.64	11,880.55	3,195.08
WESTGATE ROMANIA SRL	ACTIONARIAT COMUN	ROMANIA	MENTENATA LICENTA, SERV.GDPR	0.00	250.00	3,649.46	3,899.46	0.00	500.00
			DEPOZIT VIRAT LA WESTGATE	3,156.20	0.00	3.18	18.11	3,141.27	0.00
			TOTAL	3,156.20	250.00	3,652.64	3,917.57	3,141.27	500.00
CARDINAL ENTERTAINMENT SRL	ACTIONARIAT COMUN	ROMANIA	PIESE RULETA, PRESTARI SERVICII CF. DEVIZ	0.00	0.00	10,924.59	10,924.59	0.00	0.00
			VENITURI JOCURI NOROC DIN ASOCIERE IN PARTICIPATIE	0.00	0.00	48,030.00	19,014.00	29,016.00	0.00
			TOTAL	0.00	0.00	58,954.59	29,938.59	29,016.00	0.00
GAME WORLD INVEST SRL	ACTIONARIAT COMUN	ROMANIA	VANZARE PIESE RULETA	0.00	0.00	99,109.47	18,222.74	80,886.73	0.00
			TOTAL	0.00	0.00	99,109.47	18,222.74	80,886.73	0.00
GAME WORLD ROMANIA SRL	ACTIONARIAT COMUN	ROMANIA	VANZARE PIESE RULETA, CHIRIE AUTO SI MIJLOACE DE JOC	2,682.61	0.00	204,347.90	180,420.95	26,609.56	0.00
			TOTAL	2,682.61	0.00	204,347.90	180,420.95	26,609.56	0.00
SLOT PARTNER MALTA LTD TRIQ IL-PRINJOLATA SUCURSALA BUCURESTI	ACTIONARIAT COMUN	ROMANIA	CHIRIE MIJLOACE DE JOC	66,019.90	0.00	498,126.25	469,090.85	95,055.30	0.00
			TOTAL	66,019.90	0.00	498,126.25	469,090.85	95,055.30	0.00
VEGAS RO SRL	ACTIONARIAT COMUN	ROMANIA	CHIRIE MIJLOACE DE JOC	7,137.29	0.00	52,309.93	49,941.69	9,505.53	0.00
			VENITURI JOCURI NOROC DIN ASOCIERE IN PARTICIPATIE	70,434.00	0.00	29,175.00	99,609.00	0.00	0.00
			TOTAL	77,571.29	0.00	81,484.93	149,550.69	9,505.53	0.00
WAP HOLDINGS LTD LIMASSOL SUCURSALA BUCURESTI	ACTIONARIAT COMUN	ROMANIA	CHIRIE MIJLOACE DE JOC	7,137.29	0.00	52,309.93	49,941.69	9,505.53	0.00
			TOTAL	7,137.29	0.00	52,309.93	49,941.69	9,505.53	0.00
Total				168,321.31	4,068.15	1,063,033.95	965,381.72	265,600.47	3,695.08

Afiliiati (continuare)

STANLEYBET CAPITAL SA
RAPORT FINANCIAR
(sumele sunt exprimate in LEI, daca nu este specificat altfel)

GAME WORLD INVEST SRL

-LEI-

Nume firma	Relatia Juridica	Tara de rezidenta	Relatia cu compania EX.:furnizare de servicii, cumparare mijloace fixe...	Sold la data de 01.01.2022	Sold la data de 01.01.2022	Total tranzactii (rulaj D in perioada ianuarie-iunie 2022	Total tranzactii (rulaj C in perioada ianuarie-iunie 2022	Sold la data de 30.06.2022	Sold la data de 30.06.2022
MACRATI HOLDINGS LTD	ACTIONARIAT COMUN	CIPRU	CONTRACT DE IMPRUMUT	0.00	1,357,393.96	2,115.66	7,996.38	0.00	1,363,274.68
			DIVIDENDE DE PLATA	0.00	1,782,218.76	0.00	0.00	0.00	1,782,218.76
			TOTAL	0.00	3,139,612.72	2,115.66	7,996.38	0.00	3,145,493.44
ALFASTREET TRADE SRL	ACTIONARIAT COMUN	ROMANIA	PIESE DE SCHIMB PT AP JN/RULETE	0.00	0.00	18,222.74	99,109.47	0.00	80,886.73
			TOTAL	0.00	0.00	18,222.74	99,109.47	0.00	80,886.73
GAME WORLD ROMANIA SRL	ACTIONARIAT COMUN	ROMANIA	TRANSMITERE IMAGINI JN;VANZARE MIJLOACE	0.00	148,747.02	170,747.02	35,000.00	0.00	13,000.00
			REALOCARE DISCOUNT COCA COLA	4,575.34	0.00	144,246.36	118,668.27	30,153.43	0.00
			TOTAL	4,575.34	148,747.02	314,993.38	153,668.27	30,153.43	13,000.00
OPOSSUM ROMANIA SRL	ACTIONARIAT COMUN	ROMANIA	CHIRII SPATII, REFACTURARE SERVICII SI UTILITATI SPATII COMUNE	0.00	813,711.96	5,465,946.57	4,874,438.50	0.00	222,203.89
			TOTAL	0.00	813,711.96	5,465,946.57	4,874,438.50	0.00	222,203.89
WESTGATE ROMANIA SRL	ACTIONARIAT COMUN	ROMANIA	SERVICII GDPR	0.00	250.00	2,750.00	3,000.00	0.00	500.00
			TOTAL	0.00	250.00	2,750.00	3,000.00	0.00	500.00
MEGABET INTERNATIONAL SRL	ACTIONARIAT COMUN	ROMANIA	SERVICII PROCESARE PLATI CF CTR 1/05.10.2021	14,844.30	0.00	69,256.60	79,155.50	4,945.40	0.00
			TRANZACTII CASH IN/CASH OUT CF CTR 1/05.10.2021	89,026.00	0.00	41,393.90	130,690.87	0.00	270.97
			TOTAL	103,870.30	0.00	110,650.50	209,846.37	4,945.40	270.97
SLOT PARTNER SUCURSALA BUCURESTI	ACTIONARIAT COMUN	ROMANIA	CONTRACT DE PARTICIPATIUNE NR.01/01.03.2018	0.00	697,086.66	809,233.58	1,160,499.56	0.00	1,048,352.64
			TOTAL	0.00	697,086.66	809,233.58	1,160,499.56	0.00	1,048,352.64
GAMEWORLD BRAND	ACTIONARIAT COMUN	CIPRU	DIVIDENDE DE PLATA	0.00	687,474.45	494,720.00	0.00	0.00	192,754.45
			TOTAL	0.00	687,474.45	494,720.00	0.00	0.00	192,754.45
Total				108,445.64	5,486,882.81	7,218,632.43	6,508,558.55	35,098.83	4,703,462.12

STANLEYBET CAPITAL SA
RAPORT FINANCIAR
(sumele sunt exprimate in LEI, daca nu este specificat altfel)

Afiliiati (continuare)

GAME WORLD ROMANIA SRL

-LEI-

Nume firma	Relatia Juridica	Tara de rezidenta	Relatia cu compania EX.:furnizare de servicii, cumparare mijloace fixe...	Sold la data de 01.01.2022	Sold la data de 01.01.2022	Total tranzactii (rulaj D in perioada ianuarie-iunie 2022)	Total tranzactii (rulaj C in perioada ianuarie-iunie 2022)	Sold la data de 30.06.2022	Sold la data de 30.06.2022
WESTGATE ROMANIA SRL		ROMANIA	REALOCARE DISCOUNT COCA COLA	0.00	5,944.40	35,303.09	31,926.44	0.00	2,567.75
			SERV GDPR, REFACTURARE LICENTE/UPGRADE WIZZ	0.00	250.00	12,473.39	12,723.39	0.00	500.00
			TRANSMITERE IMAGINI JN	2,000.00	0.00	12,000.00	10,000.00	4,000.00	0.00
			TOTAL	2,000.00	6,194.40	59,776.48	54,649.83	4,000.00	3,067.75
GAME WORLD INVEST SRL	ACTIONARIAT COMUN	ROMANIA	CHIRIE AUTOTURISME ,VZ OB DE INV SI MIJLOACE FIXE,TRANSMITERE IMAGINI JOCURI DE NOROC	148,747.02	4,575.35	35,000.00	170,747.02	13,000.00	0.00
		ROMANIA	REALOCARE DISCOUNT COCA COLA	0.00	4,575.35	118,668.27	144,246.36	0.00	30,153.44
			TOTAL	148,747.02	9,150.70	153,668.27	314,993.38	13,000.00	30,153.44
STANLEYBET CAPITAL SA	ACTIONAR UNIC	ROMANIA	DIVIDENDE	0.00	0.00	3,473,684.00	5,676,188.84	0.00	2,202,504.84
			TOTAL	0.00	0.00	3,473,684.00	5,676,188.84	0.00	2,202,504.84
GAME WORLD EXCHANGE SRL	ACTIONARIAT COMUN	ROMANIA	IMPRUMUT	4,710,000.00	0.00	1,000,000.00	0.00	5,710,000.00	0.00
			TOTAL	4,710,000.00	0.00	1,000,000.00	0.00	5,710,000.00	0.00
OLIMPICO BAR SRL	ACTIONARIAT COMUN	ROMANIA	IMPRUMUT	7,954,680.00	0.00	0.00	0.00	7,954,680.00	0.00
			TOTAL	7,954,680.00	0.00	0.00	0.00	7,954,680.00	0.00
MEGABET INTERNATIONAL SRL	ACTIONARIAT COMUN	ROMANIA	SERVICII PROCESARE PLATI	29,691.30	0.00	59,360.60	0.00	89,051.90	0.00
			TRANZACTII CASH IN/CASH OUT	190,624.40	0.00	1,163,859.62	47,081.00	1,307,403.02	0.00
			TOTAL	220,315.70	0.00	1,223,220.22	47,081.00	1,396,454.92	0.00
MACRATI HOLDING	ACTIONARIAT COMUN	CIPRU	DIVIDENDE	0.00	7,132,666.93	6,999,988.00	0.00	0.00	132,678.93
	ACTIONARIAT COMUN		TOTAL	0.00	7,132,666.93	6,999,988.00	0.00	0.00	132,678.93
GAMEWORLD BRAND		CIPRU	DIVIDENDE	0.00	3,811,471.67	2,498,186.00	0.00		1,313,285.67
			TOTAL	0.00	3,811,471.67	2,498,186.00	0.00	0.00	1,313,285.67
ALFASTREET TRADE SRL	ACTIONARIAT COMUN	ROMANIA	CHIRIE MIJLOACE DE JOC, CHIRIE AUTO, ACHIZITIE PIESE APARATE, REPARATII APARATE, ACHIZITIE MIJLOACE FIXE	0.00	2,682.61	180,420.95	204,347.90	0.00	26,609.56
			TOTAL	0.00	2,682.61	180,420.95	204,347.90	0.00	26,609.56
OPOSSUM ROMANIA SRL	ACTIONARIAT COMUN	ROMANIA	CHIRII SPATII, REFACTURARE SERVICII SPATII COMUNE/PARCARE, ENERGIE ELECTRICA/TERMICA, APA, SERVICII CTR DE ADMINISTRARE	0.00	278,528.15	6,472,331.16	6,602,368.41		408,564.40

STANLEYBET CAPITAL SA
RAPORT FINANCIAR
(sumele sunt exprimate in LEI, daca nu este specificat altfel)

			TOTAL	0.00	278,528.15	6,472,331.16	6,602,368.41	0.00	408,564.40
SLOT PARTNER MALTA LTD TRIQ IL-PRINJOLATA SUCURSALA BUCURESTI	ACTIONARIAT COMUN	MALTA	CONTRACT DE PARTICIPATIUNE NR.03/01.03.2018	0.66	1,189,962.06	3,735,763.42	3,697,331.25		1,151,529.89
			TOTAL	0.66	1,189,962.06	3,735,763.42	3,697,331.25	0.00	1,151,529.89
ACETECH DEVELOPMENT SRL	ACTIONARIAT COMUN	ROMANIA	IMPRUMUT	0.00	0.00	500,000.00	0.00	500,000.00	0.00
			AVANS CF.CONTRACT SERVICII IT	0.00	0.00	574,060.17	574,060.17	0.00	0.00
			TOTAL	0.00	0.00	1,074,060.17	574,060.17	500,000.00	0.00
VEGAS RO	ACTIONARIAT COMUN	ROMANIA	TRANSMITERE IMAGINI JN	2,000.00	0.00	12,000.00	10,000.00	4,000.00	0.00
			APARATE JN	135,000.00	0.00	0.00	0.00	135,000.00	0.00
			TOTAL	137,000.00	0.00	12,000.00	10,000.00	139,000.00	0.00
Total				13,172,743.38	12,430,656.52	26,883,098.67	17,181,020.78	15,717,134.92	5,268,394.48

MEGABET INTERNATIONAL SRL

-LEI-

Nume firma	Relatia Juridica	Tara de rezidenta	Relatia cu compania EX-furnizare de servicii, cumparare mijloace fixe...	Sold la data de 01.01.2022	Sold la data de 01.01.2022	Total tranzactii (rulaj D in perioada ianuarie-iunie 2022)	Total tranzactii (rulaj C in perioada ianuarie-iunie 2022)	Sold la data de 30.06.2022	Sold la data de 30.06.2022
WESTGATE ROMANIA SRL	ASOCIAT UNIC IN MEGABET INTERNATIONAL	ROMANIA	SERVICII PROCESARE PLATI	0.00	44,539.50	0.00	89,026.80	0.00	133,566.30
			FINANTARE PRIN IMRUMUT PE TERMEN LUNG	0.00	1,800,000.00	0.00	0.00	0.00	1,800,000.00
			DOBANDA	0	21,355.81	0	25,113.71	0.00	46,469.52
			PROCESARE PLATI	508,986.34	0	6,427,675.31	7,499,877.56	0	563,215.91
			TOTAL	508,986.34	1,865,895.31	6,427,675.31	7,614,018.07	0.00	2,543,251.73
OPOSSUM ROMANIA SRL	ACTIONARIAT COMUN	ROMANIA	CHIRIE SI UTILITATI SPATIU.SERVICII CLOUD , SERVICII INTERNET	0.00	2,179.97	57,715.22	56,664.36	0	1,129.11
			TOTAL	0.00	2,179.97	57,715.22	56,664.36	0.00	1,129.11
EQUILOR HOLDING LIMITED	ACTIONARIAT COMUN	MALTA	FINANTARE PRIN IMRUMUT PE TERMEN LUNG	0.00	8,881,839.50	13,821.50	8,975.00	0.00	8,876,993.00
			DOBANDA	0.00	44,774.17	101.87	44,097.58	0.00	88,769.88
			TOTAL	0.00	8,926,613.67	13,923.37	53,072.58	0.00	8,965,762.88
GAMEWORLD INVEST SRL	ACTIONARIAT COMUN	ROMANIA	SERVICII PROCESARE PLATI	0.00	14,844.30	79,155.50	69,256.60	0.00	4,945.40
			PROCESARE PLATI	0.00	89,026.00	130,690.87	41,394.87	270.00	0.00
			TOTAL	0.00	103,870.30	209,846.37	110,651.47	270.00	4,945.40
GAMEWORLD ROMANIA SRL	ACTIONARIAT COMUN	ROMANIA	SERVICII PROCESARE PLATI	0.00	29,691.30	0.00	59,360.60	0.00	89,051.90

STANLEYBET CAPITAL SA
RAPORT FINANCIAR
(sumele sunt exprimate in LEI, daca nu este specificat altfel)

			PROCESARE PLATI	0.00	190,624.40	47,081.00	1,163,859.62	0	1,307,403.02
			TOTAL	0.00	220,315.70	47,081.00	1,223,220.22	0.00	1,396,454.92
ACETECH DEVELOPMENT SRL	ACTIONARIAT COMUN	ROMANIA	ACHIZITIE IMOBILIZARI NECORPORALE	0.00	239,046.58	450,894.67	211,848.09	0.00	0.00
			MENTENANTA SI OPTIMIZARI PLATFORMA	0.00	0.00	211,848.09	211,848.09	0.00	0.00
			AVANSURI IMOBILIZARI NECORPORALE	1,905,342.89	0.00	211,848.09	0.00	2,117,190.98	0.00
			TOTAL	1,905,342.89	239,046.58	874,590.85	423,696.18	2,117,190.98	0.00
STANLEYBET ROMANIA ONLINE LIMITED	ACTIONARIAT COMUN	MALTA	PRELUARE SOLDURI PROCESATORI PLATI	0.00	108,997.58	0.00	0.00	0.00	108,997.58
			TOTAL	0.00	108,997.58	0.00	0.00	0.00	108,997.58
CARDINAL ENTERTAINMENT SRL	ACTIONARIAT COMUN	ROMANIA	RECLAMA PANOU BONUS	0.00	0.00	741.86	1,483.67	0.00	741.81
			TOTAL	0.00	0.00	741.86	1,483.67	0.00	741.81
Total				2,414,329.23	11,466,919.11	7,631,573.98	9,482,806.55	2,117,460.98	13,021,283.43

OPOSSUM ROMANIA SRL

-LEI-

Nume firma	Relatia Juridica	Tara de rezidenta	Relatia cu compania EX.:furnizare de servicii, cumparare mijloace fixe...	Sold debitor la data de 01.01.2022	Sold creditor la data de 01.01.2022	Total tranzactii (rulaj D) in perioada ianuarie-iunie 2022	Total tranzactii (rulaj C) in perioada ianuarie-iunie 2022	Sold debitor la data de 30.06.2022	Sold creditor la data de 30.06.2022
WESTGATE ROMANIA SRL	ACTIONARIAT COMUN	ROMANIA	SERV.GDPR; MENTENATA LICENTA WIZPRO	0.00	250.00	5,448.43	5,698.43	0.00	500.00
			FACTURARE PREST.SERVICII, COMISION, REFACTURARE CHIRIE SPATIU SI UTILITATI	373,214.19	0.00	2,309,455.67	2,445,688.73	236,981.13	0.00
			PLATA WESTGATE DEPOZIT GARANTIE AFI	18,605.05	0.00	152.91	29.04	18,728.92	0.00
			TOTAL	391,819.24	250.00	2,315,057.01	2,451,416.20	255,710.05	500.00
ALFASTREET TRADE SRL	ACTIONARIAT COMUN	ROMANIA	FACTURARE PREST.SERVICII, COMISION, REFACTURARE CHIRIE SPATIU SI UTILITATI	1,150.03	0.00	67,850.85	66,819.37	2,181.51	0.00
			GARANTIE SPATII	0.00	3,435.10	0.00	0.00	0.00	3,435.10
			TOTAL	1,150.03	3,435.10	67,850.85	66,819.37	2,181.51	3,435.10
ATROPOS INVEST SRL	ACTIONARIAT COMUN	ROMANIA	FACTURARE PREST.SERVICII, COMISION, REFACTURARE CHIRIE SPATIU SI UTILITATI	255.56	0.00	5,173.93	5,304.52	124.97	0.00
			TOTAL	255.56	0.00	5,173.93	5,304.52	124.97	0.00
CARDINAL ENTERTAINMENT SRL	ACTIONARIAT COMUN	ROMANIA	FACTURARE PREST.SERVICII, COMISION, REFACTURARE CHIRIE SPATIU SI UTILITATI	361,280.91	0.00	782,429.75	934,802.64	208,908.02	0.00
			TOTAL	361,280.91	0.00	782,429.75	934,802.64	208,908.02	0.00
GAME WORLD EXCHANGE SRL	ACTIONARIAT COMUN	ROMANIA	FACTURARE PREST.SERVICII, COMISION, REFACTURARE CHIRIE SPATIU SI UTILITATI	82,288.50	0.00	56,779.88	90,589.40	48,478.98	0.00
			TOTAL	82,288.50	0.00	56,779.88	90,589.40	48,478.98	0.00
GAME WORLD INVEST SRL	ACTIONARIAT COMUN	ROMANIA	FACTURARE PREST.SERVICII, COMISION,	818,601.94	0.00	7,623,779.80	8,342,461.63	99,920.11	0.00

STANLEYBET CAPITAL SA
RAPORT FINANCIAR
(sumele sunt exprimate in LEI, daca nu este specificat altfel)

			REFACTURARE CHIRIE SPATIU SI UTILITATI						
			TOTAL	818,601.94	0.00	7,623,779.80	8,342,461.63	99,920.11	0.00
GAME WORLD ROMANIA SRL	ACTIONARIAT COMUN	ROMANIA	FACTURARE PREST.SERVICII, COMISION, REFACTURARE CHIRIE SPATIU SI UTILITATI	50,234.08	0.00	9,849,397.84	9,742,849.13	156,782.79	0.00
			TOTAL	50,234.08	0.00	9,849,397.84	9,742,849.13	156,782.79	0.00
IMOINVEST ROMANIA SRL	ACTIONARIAT COMUN	ROMANIA	FACTURARE PREST.SERVICII; REFACTURARE CHIRIE SPATIU, UTILITATI, SERV.SPATII COMUNE	510.09	0.00	5,199.24	5,584.60	124.73	0.00
			TOTAL	510.09	0.00	5,199.24	5,584.60	124.73	0.00
MEGABET INTERNATIONAL SRL	ACTIONARIAT COMUN	ROMANIA	FACTURARE PREST.SERVICII; REFACTURARE CHIRIE SPATIU, UTILITATI, SERV.SPATII COMUNE	1,679.41	0.00	99,609.21	100,283.07	1,005.55	0.00
			TOTAL	1,679.41	0.00	99,609.21	100,283.07	1,005.55	0.00
WESTGATE INVEST SRL	ACTIONARIAT COMUN	ROMANIA	FACTURARE PREST.SERVICII; REFACTURARE CHIRIE SPATIU, UTILITATI, SERV.SPATII COMUNE	7,739.89	0.00	199,093.02	202,552.80	4,280.11	0.00
			GARANTIE SPATII	0.00	1,877.49	0.00	0.00	0.00	1,877.49
			TOTAL	7,739.89	1,877.49	199,093.02	202,552.80	4,280.11	1,877.49
OLIMPICO BAR SRL	ACTIONARIAT COMUN	ROMANIA	FACTURARE PREST.SERVICII; REFACTURARE CHIRIE SPATIU, UTILITATI, SERV.SPATII COMUNE	255.56	0.00	4,799.26	5,044.90	9.92	0.00
			TOTAL	255.56	0.00	4,799.26	5,044.90	9.92	0.00
SLOT PARTNER MALTA LTD TRIQ IL-PRINJOLATA SUCURSALA BUC.	ACTIONARIAT COMUN	ROMANIA	FACTURARE PREST.SERVICII; REFACTURARE CHIRIE SPATIU, UTILITATI, SERV.SPATII COMUNE	2,665.15	0.00	50,050.21	51,411.92	1,303.44	0.00
			TOTAL	2,665.15	0.00	50,050.21	51,411.92	1,303.44	0.00
STANLEYBET CAPITAL SA	ACTIONAR UNIC	ROMANIA	FACTURARE PREST.SERVICII; REFACTURARE CHIRIE SPATIU, UTILITATI, SERV.SPATII COMUNE	2,829.43	0.00	54,193.36	55,639.01	1,383.78	0.00
			DISTRIBUIRE DIVIDENDE, PLATA DIVIDENDE, RETINERE IMPOZIT PE DIVIDENDE	0.00	0.00	3,685,000.00	3,685,000.00	0.00	0.00
			TOTAL	2,829.43	0.00	3,739,193.36	3,740,639.01	1,383.78	0.00
WAP HOLDINGS LTD LIMASSOL SUCURSALA BUCURESTI	ACTIONARIAT COMUN	ROMANIA	FACTURARE PREST.SERVICII; REFACTURARE CHIRIE SPATIU, UTILITATI, SERV.SPATII COMUNE	1,953.23	0.00	36,680.63	37,678.60	955.26	0.00
			TOTAL	1,953.23	0.00	36,680.63	37,678.60	955.26	0.00
Total				1,723,263.02	5,562.59	24,835,093.99	25,777,437.79	781,169.22	5,812.59

STANLEYBET CAPITAL SA
RAPORT FINANCIAR
(sumele sunt exprimate in LEI, daca nu este specificat altfel)

Afiliiati (continuare)

WAP HOLDINGS LTD CIPRU

-LEI-

Nume firma	Relatia Juridica	Tara de rezidenta	Relatia cu compania EX.:furnizare de servicii, cumparare mijloace fixe...	Sold la data de 01.01.2021	Sold la data de 01.01.2021	Total tranzactii (rulaj D in perioada ianuarie-decembrie 2021)	Total tranzactii (rulaj C in perioada ianuarie-decembrie 2021)	Sold la data de 31.12.2021	Sold la data de 31.12.2021
WESTGATE ROMANIA SRL	ACTIONARIAT COMUN	ROMANIA	ASOCIERE IN PARTICIPATIUNE	19,659,089.53	0.00	6,535,781.65	0.00	26,194,871.18	0.00
			TOTAL	19,659,089.53	0.00	6,535,781.65	0.00	26,194,871.18	0.00
EQUILOR HOLDING LIMITED	ACTIONARIAT COMUN	MALTA	IMPRUMUT	0.00	17,046,204.50	9,301.50	0.00	0.00	17,036,903.00
			TOTAL	0.00	0.00	9,301.50	0.00	0.00	17,036,903.00
Total				19,659,089.53	0.00	6,545,083.15	0.00	26,194,871.18	17,036,903.00

WESTGATE INVEST SRL

-LEI-

Nume firma	Relatia Juridica	Tara de rezidenta	Relatia cu compania EX.:furnizare de servicii, cumparare mijloace fixe...	Sold la data de 01.01.2022	Sold la data de 01.01.2022	Total tranzactii (rulaj D in perioada ianuarie-iunie 2022)	Total tranzactii (rulaj C in perioada ianuarie-iunie 2022)	Sold la data de 30.06.2022	Sold la data de 30.06.2022
OPOSSUM ROMANIA SRL	ACTIONARIAT COMUN	ROMANIA	FURNIZOR DE SERVICII	0.00	0.00	115,923.62	119,832.78	0.00	3,909.16
			TOTAL	0.00	0.00	115,923.62	119,832.78	0.00	3,909.16
WESTGATE ROMANIA SRL	ACTIONARIAT COMUN	ROMANIA	FURNIZOR DE SERVICII	0.00	500.00	5,321.59	5,321.59	0.00	500.00
		ROMANIA	PARTENER - ASOCIAT SECUND - EXPLOATARE IN COMUN APARATE DE JOC (SLOT MACHINE)	0.00	267.76	164,801.36	164,903.32	0.00	369.72
		ROMANIA	PARTENER - ASOCIAT PRIM -EXPLOATARE IN COMUN ACTIVITATE DE PARIURI	0.00	6,856.03	106,041.72	38,590.20	60,595.49	0.00
			TOTAL	0.00	7,623.79	276,164.67	208,815.11	60,595.49	869.72
GAME WORLD EXCHANGE SRL	ACTIONARIAT COMUN	ROMANIA	CLIENT- SUBINCHIRIERE SPATIU	346.37	0.00	2,077.45	2,077.64	346.18	0.00
			TOTAL	346.37	0.00	2,077.45	2,077.64	346.18	0.00
VEGAS RO	ACTIONARIAT COMUN	ROMANIA	CLIENT- VANZARE BUNURI	0.00	0.00	9,175.80	9,175.80	0.00	0.00
			TOTAL	0.00	0.00	9,175.80	9,175.80	0.00	0.00
SLOT PARTENER MALTA LTD	ACTIONARIAT COMUN	ROMANIA	FURNIZOR DE SERVICII	0.00	0.00	11,770.29	17,655.32	0.00	5,885.03
			TOTAL	0.00	0.00	11,770.29	17,655.32	0.00	5,885.03
Total				346.37	7,623.79	415,111.83	357,556.65	60,941.67	10,663.91

STANLEYBET CAPITAL SA
RAPORT FINANCIAR
(sumele sunt exprimate in LEI, daca nu este specificat altfel)

WESTGATE ROMANIA SRL

-LEI-

Nume firma	Relatia Juridica	Tara de rezidenta	Relatia cu compania EX.:furnizare de servicii, cumparare mijloace fixe...	Sold la data de 01.01.2022	Sold la data de 01.01.2022	Total tranzactii (rulaj D in perioada ianuarie-iunie 2022)	Total tranzactii (rulaj C in perioada ianuarie-iunie 2022)	Sold la data de 30.06.2022	Sold la data de 30.06.2022
ALFASTREET TRADE SRL	ACTIONARIAT COMUN	ROMANIA	SERVICII GDPR	250.00	0.00	3,000.00	2,750.00	500.00	0.00
			MENTENANTA LICENTE	0.00	0.00	694.52	694.52	0.00	0.00
			PLATI IN NUMELE AFILIATULUI	0.00	0.00	13.21	13.21	0.00	0.00
			TOTAL	250.00	0.00	3,707.73	3,457.73	500.00	0.00
CARDINAL ENTERTAINMENT SRL	ACTIONARIAT COMUN	ROMANIA	SERVICII GDPR	500.00	0.00	3,000.00	3,000.00	500.00	0.00
			TOTAL	500.00	0.00	3,000.00	3,000.00	500.00	0.00
GAME WORLD ROMANIA SRL	ACTIONARIAT COMUN	ROMANIA	REDUCERE COMERCIALA	5,944.40	0.00	31,926.44	35,303.09	2,567.75	0.00
			SERVICII TRANSMITERE IMAGINI VIDEO	0.00	2,000.00	10,000.00	8,000.00	0.00	0.00
			SERVICII GDPR	250.00	0.00	12,723.39	12,473.39	500.00	0.00
			TOTAL	6,194.40	2,000.00	54,649.83	55,776.48	3,067.75	0.00
GAME WORLD EXCHANGE SRL	ACTIONARIAT COMUN	ROMANIA	SERVICII GDPR	750.00	0.00	3,000.00	3,250.00	500.00	0.00
			TOTAL	750.00	0.00	3,000.00	3,250.00	500.00	0.00
GAME WORLD INVEST SRL	ACTIONARIAT COMUN	ROMANIA	SERVICII GDPR	250.00	0.00	3,000.00	2,750.00	500.00	0.00
			TOTAL	250.00	0.00	3,000.00	2,750.00	500.00	0.00
MAGIC H&RO SRL	ACTIONARIAT COMUN	ROMANIA	SERVICII GDPR	500.00	0.00	3,000.00	3,000.00	500.00	0.00
			MENTENANTA LICENTE	0.00	0.00	2,083.59	2,083.59	0.00	0.00
			VANZARE SEIF	0.00	0.00	238.00	238.00	0.00	0.00
			ASOCIERE IN PARTICIPATIUNE SLOTURI	267.70	0.00	2,420.50	2,318.51	369.69	0.00
			ASOCIERE IN PARTICIPATIUNE PARIURI	6,856.19	0.00	0.00	67,451.68	0.00	60,595.49
			ASOCIERE IN PARTICIPATIUNE PARIURI	0.00	0.00	512,793.25	512,793.25	0.00	0.00
			TOTAL	7,623.89	0.00	520,535.34	587,885.03	869.69	60,595.49
NET 4MEDIA SERVICES SRL	ACTIONARIAT COMUN	ROMANIA	SERVICII CONECTIVITATE PLATFORMA PARIERE, SERVICII IT	0.00	3,827.04	3,827.04	0.00	0.00	0.00
			SERVICII CONECTIVITATE PLATFORMA PARIERE, SERVICII IT	0.00	65,675.51	0.00	-65,675.51	0.00	0.00
			TOTAL	0.00	69,502.55	3,827.04	-65,675.51	0.00	0.00
OPOSSUM ROMANIA SRL	ACTIONARIAT COMUN	ROMANIA	CHIRIE SI UTILITATI SPATIU.SERVICII IT SI CLOUD	0.00	514,687.22	1,613,702.51	1,411,880.78	0.00	312,865.49

STANLEYBET CAPITAL SA
RAPORT FINANCIAR
(sumele sunt exprimate in LEI, daca nu este specificat altfel)

			SERVICII GDPR	250.00	0.00	3,000.00	2,750.00	500.00	0.00
			MENTENANTA LICENTE	0.00	0.00	2,083.59	2,083.59	0.00	0.00
			PLATI IN NUMELE AFILIATULUI	64,511.35	0.00	212.24	368.26	64,355.33	0.00
			TOTAL	64,761.35	514,687.22	1,618,998.34	1,417,082.63	64,855.33	312,865.49
VEGAS SRL	ACTIONARIAT COMUN	ROMANIA	SERVICII GDPR	500.00	0.00	3,000.00	3,000.00	500.00	0.00
			ASOCIERE IN PARTICIPATIUNE	0.00	0.00	14,519.52	14,519.52	0.00	0.00
			ASOCIERE IN PARTICIPATIUNE	0.00	0.00	32.81	0.00	32.81	0.00
			TOTAL	500.00	0.00	17,552.33	17,519.52	532.81	0.00
WAP HOLDINGS LTD	ACTIONARIAT COMUN	ROMANIA	ASOCIERE IN PARTICIPATIUNE	0.00	19,689,082.69	19,689,082.69	26,211,486.59	0.00	26,211,486.59
			ASOCIERE IN PARTICIPATIUNE	0.00	0.01	138,525,638.15	138,525,638.15	0.00	0.01
			TOTAL	0.00	19,689,082.70	158,214,720.84	164,737,124.74	0.00	26,211,486.60
MEGABET INTERNATIONAL S.R.L.	ASOCIAT UNIC IN MEGABET INTERNATIONAL	ROMANIA	PARTI SOCIALE DETINUTE	0.00	0.00	1,000,000.00	1,000,000.00	0.00	0.00
			IMPRUMUT	1,800,000.00	0.00	0.00	0.00	1,800,000.00	0.00
			DOBANDA	21,353.42	0.00	25,113.71	0.00	46,467.13	0.00
			SERVICII PROCESARE PLATI	44,539.50	0.00	89,026.80	0.00	133,566.30	0.00
			PROCESARE PLATI	0.00	508,986.34	7,499,777.56	6,427,575.31	563,215.91	0.00
			TOTAL	1,865,892.92	508,986.34	8,613,918.07	7,427,575.31	2,543,249.34	0.00
ACETECH DEVELOPMENT SRL	ACTIONARIAT COMUN	ROMANIA	PRESTARI SERVICII CREARE SOFT SPECIALIZAT ACTIVITATII DE JOURI DE NOROC	0.00	48,283.56	685,144.86	636,861.30	0.00	0.00
			AVANS IMOBILIZARI NECORPORALE	315,234.69	0.00	233,032.89	0.00	548,267.58	0.00
			TOTAL	315,234.69	48,283.56	918,177.75	636,861.30	548,267.58	0.00
Total				2,261,957.25	20,832,542.37	169,975,087.27	174,826,607.23	3,162,842.50	26,584,947.58

11. Riscuri semnificative pentru semestrul 2 2022

STANLEYBET CAPITAL SA
RAPORT FINANCIAR
(sumele sunt exprimate in LEI, daca nu este specificat altfel)

STANLEYBET CAPITAL S.A prezintă, în cele ce urmează, o descriere a riscurilor și incertitudinilor pe care le consideră semnificative, fără însă ca enumerarea să fie exhaustivă.

Valoarea de piață a obligațiunilor- Valoarea Obligațiunilor depinde de o serie de factori interdependenți care includ evenimente economice, financiare și politice care au loc în România sau în altă parte a lumii, inclusiv factori care afectează piețele de capital în general și bursele de valori pe care se tranzacționează Obligațiunile. Prețul la care un deținător de Obligațiuni va putea să vândă Obligațiunile înainte de scadență poate conține o reducere din prețul de cumpărare plătit de respectivul cumpărător care ar putea fi substanțială.

Riscul de neplată- În cazul unei situații nefavorabile, Emitentul poate ajunge în incapacitatea de a efectua plățile sub formă de cupoane și/sau principal și astfel, Emitentul poate ajunge în imposibilitatea rambursării sumelor aferente emisiunii de obligațiuni prezente/viitoare.

Riscul de rată a dobânzii -Având în vedere că Obligațiunile vor beneficia de o dobândă fixă pe întreaga perioadă a derulării împrumutului obligatar, rata de dobândă (cuponul) nefiind supusă actualizării la indici de referință, investitorii în Obligațiunile emitentului se pot expune la riscul de fluctuație nefavorabilă a ratei dobânzii, pe întreaga perioadă de la data achiziției Obligațiunilor și până la data înstrăinarea lor, respectiv până la data de maturitate. Dacă rata generală a dobânzii pe piața monetară și financiară va crește până la niveluri superioare dobânzii emisiunii de obligațiuni, deținătorul de obligațiuni ar putea suferi un cost de oportunitate.

Riscul de credit și de contrapartidă - Riscul de credit reprezintă riscul de pierdere financiară în cazul în care un client sau o contraparte nu își îndeplinește obligațiile contractuale. Având în vedere specificul activității de operare de jocuri de noroc și pariuri sportive, care presupune o clientelă formată din numeroase persoane fizice și plata anticipate a serviciilor solicitate, riscul de credit este apreciat ca fiind redus.

Riscul de lichiditate - Grupul este expus riscului de a nu fi în măsură să își onoreze obligațiile curente prin valorificarea activelor disponibile. Prin monitorizarea previziunilor privind necesarul de lichidități, grupul urmărește să se asigure că există disponibil suficient pentru a răspunde cerințelor operaționale, astfel încât companiile să își poată onora obligațiile curente față de creditorii săi. Din punct de vedere al indicatorilor de lichiditate care estimează măsura în care compania își poate acoperi datoriile curente pe seama activelor circulante, compania nu se confruntă cu probleme de lichiditate.

Riscul operațional - Riscul operațional reprezintă riscul de pierdere determinat fie de utilizarea unor procese, sisteme tehnologice, infrastructură și resurse umane inadecvate sau care nu și-au îndeplinit funcția în mod corespunzător, fie de evenimente și acțiuni externe, altele decât riscul de credit, de piață și de lichiditate. Acestea includ erori umane, cauze accidentale sau acțiuni intenționate, omisiuni, căderi de sistem, dezastre naturale, activitate frauduloasă, modificări legale și de reglementare etc.

STANLEYBET CAPITAL SA
RAPORT FINANCIAR
(sumele sunt exprimate in LEI, daca nu este specificat altfel)

Riscul reputational - Riscul reputațional reprezintă riscul actual sau viitor de afectare negativă a rezultatelor și capitalului determinat de percepția nefavorabilă asupra imaginii Grupului de către client, contrapartide, acționari, investitori sau autoritatea de supraveghere.

Riscul strategic - Riscul strategic reprezintă riscul actual sau viitor de afectare negativă a rezultatelor și capitalului determinat de schimbări în mediul de afaceri sau de decizii de afaceri nefavorabile, de implementarea inadecvată a deciziilor sau de lipsa de reacție la schimbările din mediul de afaceri.

Riscul de piață - Cunoscut și sub denumirea de risc imposibil de diversificat sau risc sistematic, rezultă din evoluția prețului unui portofoliu sau al activelor dintr-un portofoliu, ca urmare a fluctuațiilor existente la nivelul întregii piețe sau la nivelul întregului segment de piață.

Riscul de concurență - Companiile din cadrul Grupului activează într-un mediu intens concurențial, fiind deci expuse la riscul concurenței. Strategia grupului presupune adaptarea ofertei de produse și politicii de prețuri astfel încât acestea să susțină, în permanență, competitivitatea afacerii. Succesul Grupului și capacitatea de a realiza inițiativele de creștere depind în mare parte de capacitatea acestuia de a păstra membrii organelor de conducere și de a coopta și păstra personalul auxiliar calificat, cu o experiență în industrie acumulată în cadrul unei companii de dimensiunea și complexitatea Grupului.

Riscul de țară - Acest risc are în vedere posibilitatea ca la nivelul statului de rezidență al Grupului să survină dificultăți în onorarea angajamentelor financiare, afectând toate instrumentele financiare interne, cât și unele instrumente externe. Impactul acestui risc are caracter general, generând efecte echidistante pentru toate sectoarele și domeniile de activitate. În contextul actual intern caracterizat de instabilitate politică și economică, de evoluții economice și sociale divergente, precum și în contextul internațional marcat de dinamica neuniformă și imprevizibilă a factorilor și proceselor pe scena geopolitică regională și globală, de interdependențe multiple și strâns corelate la scară globală pe plan economic și financiar, evaluarea riscului de țară reprezintă o provocare pentru specialiști și investitori.

Modificări ale cadrului legislativ – 11 companii din cele 13 ale grupului, cu excepția WAP Holding LTD și Slot Partener se află sub incidența cadrului legislativ din România și depune toate eforturile pentru a respecta cadrul de reglementare aplicabil. Modificările multiple aduse la nivelul legislativ și normativ pe plan contabil, fiscal și al resursei umane etc. pot afecta activitatea Grupului. Cadrul legislativ în care operează Grupul evoluează și este susceptibil de modificări. Asemenea modificări pot afecta în mod semnificativ negativ activitatea Grupului, previziunile, condiția financiară, rezultatul operațiunilor, fluxul de lichidități, în măsura în care Grupul nu este apt să răspundă adecvat și să se conformeze acestor modificări. Actualul cadru legislativ poate suporta modificări, ca urmare inclusiv a unor evoluții economice și/sau politice, ce pot avea caracter negativ pentru grup și activitatea sa. Modificările cadrului legislative pot, de asemenea, determina costuri adiționale asociate cu efortul de conformare față de noile reglementări, venituri reduse ca efect al unei impozitări majorate asupra proiectelor dezvoltate de Grup.

STANLEYBET CAPITAL SA
RAPORT FINANCIAR
(sumele sunt exprimate in LEI, daca nu este specificat altfel)

Riscul de insolvență- Investiția în acțiuni implică, în mod inerent, expunerea la riscul de insolvență al societății emitente, care se referă la intrarea în incapacitate de plată a datoriilor scadente și, respectiv, incapacitatea societăților de a-și continua activitatea, cu impact direct asupra valorii deținerilor acționarilor societăților în capitalul social al acestora. În ceea ce privește grupul ținând cont de previziunile privind performanța financiară pentru orizontul de timp mediu 2022-2024, conducerea societății consideră că nu există nicio premisă care să conducă la un risc de insolvență ridicat pentru perioada pentru care a fost construit bugetul de venituri și cheltuieli.

Riscul de litigiu În activitatea curentă, ca urmare a modificărilor legislative, ale dinamicii în relațiile sale cu contrapărți (clienți, concurenți sau autorități de reglementare), Grupul este supus riscului de litigiu, cu impact asupra situației financiare și asupra imaginii companiei. Din punct de vedere al riscului legal, Grupul nu este implicat în niciun litigiu cu impact semnificativ la nivelul poziției sau performanței financiare. Grupul analizează orice litigiu care poate apărea în activitatea curentă și efectuează analize cu privire la riscurile și cheltuielile estimate ca rezultat din aceste litigii.

Conflictul Ruso -Ucrainian- Conflictul dintre Rusia și Ucraina aflat în continuare în plină desfășurare pot duce la condiții economice profund nefavorabile, tulburări sociale sau, în cel mai rău caz, confruntări militare în regiune. În urma deschiderii conflictului au fost impuse diverse sancțiuni împotriva Rusiei, inclusiv restricții de finanțare asupra anumitor bănci și companii de stat rusești, precum și sancțiuni personale asupra unui număr de persoane fizice. Efectele sunt în mare parte imprevizibile, pot include o scădere a investițiilor, fluctuații ale cursului valutar, creșteri ale ratelor dobânzilor, fluxuri comerciale și de capital și creșteri ale prețurilor energiei. Grupul a luat în calcul creșterile suplimentare ale prețurilor la energie, combustibil, bunuri și marfuri. Grupul nu are expuneri directe față de părți afiliate, clienți sau furnizori din acele țări.

12.Emisiunea de obligațiuni corporative prin Bursa de Valori București

În perioada 27 iulie 2021 – 30 august 2021, Stanleybet a derulat o ofertă de emitere de obligațiuni corporative, nominative, dematerializate, negarantate, nesubordonate, neconvertibile,

STANLEYBET CAPITAL SA
RAPORT FINANCIAR
(sumele sunt exprimate in LEI, daca nu este specificat altfel)

denominate în lei, cu posibilitatea închiderii anticipate a Ofertei , obligatiuni prin plasament privat prin Bursa de Valori Bucuresti ca urmare hotărârii Adunării Generale a Acționarilor nr. 4/07.07.2021 și decizia Consiliului de administrație nr 5 din 07.07.2021.

Obiectul ofertei: 125.000 de obligațiuni corporative nominative, indivizibile, neconvertibile în acțiuni, negarantate, nesubordonate, liber negociabile și integral plătite, denominate în lei, în valoare nominală totală de 12.500.000 lei, cu valoarea nominală de 100 lei/obligațiune, cu scadența la 3 ani de la Data de Emisiune și cu o rată a dobânzii fixă de 10% pe an, plătită semestrial. Oferta a fost suplimentată cu cel mult 75.000 obligațiuni până la cel mult 200.000 obligațiuni, respectiv 20.000.000 lei

Moneda de emisiune: leu (RON)

Valoarea totală a ofertei: 12.500.000 lei valoarea nominală totală, cu posibilitatea suplimentării până la 20.000.000 valoare nominală totală. Valoarea fondurilor efective atrase la prețul de ofertă de 99% din valoarea nominală va fi de 12.375.000 lei, cu posibilitatea suplimentării până la 19.800.000 lei.

Număr total de Obligațiuni: 125.000, cu posibilitatea suplimentării ofertei până la 200.000 obligațiuni.

Valoarea nominală: 100 lei/obligațiune

Preț de ofertă: 99 lei/obligațiune (99% din valoarea nominală)

Data de emisiune: reprezintă prima Zi Lucrătoare după Data de Alocare, la care se alocă Obligațiunile emise fiecărui subscriitor, conform Documentului de Ofertă.

Data Scadenței: 3 ani de la Data de Emisiune

Rata anuală a Cuponului: 10%, fixă.

Plata Cuponului: perioada de Cupon se va derula începând cu Data de Emisiune. Cuponul (Dobânda) se calculează prin raportarea numărului efectiv de zile ce au trecut dintr-o perioadă cupon la un număr de 365 de zile reprezentând un an.

Periodicitate plată cupon: semestrial

Condiția de închidere cu succes a Ofertei (Pragul de succes): subscrierea în proporție de 100% a Ofertei de Obligațiuni, respectiv a unui număr de cel puțin 125.000 de Obligațiuni în valoare nominală totală de minim 12.500.000 lei.

Plasamentul s-a încheiat cu succes, Stanleybet Capital a atras obligațiuni în valoare de 20.000.000 lei .

Informații despre instrumentul financiar (IF) al Emitentului pentru care se solicită admiterea la tranzacționare

Simbolul de tranzacționare: SBET24

Cod ISIN: ROBJ901B1127

STANLEYBET CAPITAL SA
RAPORT FINANCIAR
(sumele sunt exprimate in LEI, daca nu este specificat altfel)

Cod FISN: STANLEYBET/10 BD 20240810 JR

Cod CFI: DBFQFR

Număr total IF: 200.000 obligațiuni

Valoare nominală: 100 lei/obligațiune

Valoare emisiune: 20.000.000 lei

Rata dobândă: 10%

Data emisiune: 10.08.2021

Data maturitate: 10.08.2024

Dată Plată Cupon

Plata se va efectua semestrial către Deținătorii de Obligațiuni înregistrați în Registrul Deținătorilor de Obligațiuni la Datele de Referință, în termen de 10 Zile Lucrătoare de la Datele de Referință stabilite, până la maturitatea emisiunii, cu excepția ultimului cupon care se va plăti la Data Scadenței. Datele de Referință se vor stabili după Data de Emisiune

Calendarul de plată a cuponului și principalului

Nr. crt.	Rată cupon %	Data cupon precedent	Data de referință	Data cupon curent	Data ex-cupon	Valoare brută cupon / obligațiune	Nr. zile din an perioadă cupon
1	10%	10 august 2021	27 ianuarie 2022	10 februarie 2022	28 ianuarie 2022	5,0411	184
2	10%	10 februarie 2022	27 iulie 2022	10 august 2022	28 iulie 2022	4,9589	181
3	10%	10 august 2022	27 ianuarie 2023	10 februarie 2023	30 ianuarie 2023	5,0411	184
4	10%	10 februarie 2023	27 iulie 2023	10 august 2023	28 iulie 2023	4,9589	181
5	10%	10 august 2023	26 ianuarie 2024	10 februarie 2024	29 ianuarie 2024	5,0411	184
6	10%	10 februarie 2024	26 iulie 2024	10 august 2024	29 iulie 2024	4,9863	182

13. Evenimente semnificative în perioadă

În contextul pandemiei de coronavirus, starea de alertă a durat în România aproape doi ani, respectiv din 15 mai 2020 și până pe 8 martie 2022, iar în această perioadă au fost adoptate o serie de acte normative referitoare la măsurile aplicabile. Încetarea stării de alertă produce efecte nu numai în privința ridicării restricțiilor, ci și cu privire la aceste măsuri care au fost adoptate în timpul acestei situații excepționale.

STANLEYBET CAPITAL SA
RAPORT FINANCIAR
(sumele sunt exprimate in LEI, daca nu este specificat altfel)

Activitatea întregului grup s-a reluat în totalitate în data de 9 martie 2022, grupul beneficiind în totalitate pentru activitatea operațională de doar aproximativ 4 luni calendaristice din cele 6 luate în calcul pentru perioada de raportare .

Grupul și-a continuat planul de dezvoltare și investiții și în condițiile economice dificile din prima parte a anului 2022. O parte din acțiunile semnificative sunt descrise mai jos :

- ✓ au fost integrate în grup încă 4 societăți : Alfastreet Trade Srl , Oppusum Romania Srl , Westgate Invest Srl și Slot Partener Malta Ltd;
- ✓ au fost majorate capitalurile sociale ale societăților Westgate Romania Srl și Megabet International Srl cu 8.500.000 lei, respectiv cu 1.000.000 lei;
- ✓ au fost deschise 9 noi agenții de pariuri ;
- ✓ au fost instalate 198 de terminale independente de pariuri;
- ✓ a fost activată o nouă platformă care permite clienților pariurile pe baza loteriilor internaționale;
- ✓ au fost puse în funcțiune 121 noi aparate de tip slot machine;
- ✓ au fost instalate coffee cornere în 143 de agenții pentru a oferi clienților acces la apă și cafea .

14.Perspectiva anului 2022

Începutul anului 2022 a fost anevoios pentru companiile din cadrul grupului , cele care au avut în obiectul de activitate jocurile de noroc întrucât agențiile și sălile grupului fiind afectate de deciziile organismelor de decizie locale sau naționale aferente blocării răspândirii virusului Covid 19.

STANLEYBET CAPITAL SA
RAPORT FINANCIAR
(sumele sunt exprimate in LEI, daca nu este specificat altfel)

Starea de alertă a continuat în România până la data de 8 martie 2022. Comparativ cu anul trecut pentru primele 6 luni ale anului reluarea operatiunilor s-a facut cu 2 luni mai repede , acest lucru avand efect pozitiv in rezultatul grupului.

În prezent activitatea grupului nu mai este afectata de vreo constrangere decizională legală prind activitatea comercială. Agentiile si salile de joc functioneaza la capacitate normală, fără restrângeri de program de lucru, de spațiu operationat etc .

Echipa managerială consideră că rezultatele operationale ale perioadei sunt in valorile asteptate, echipa prognozand o crestere a vanzarilor după reluarea in totalitate a activitatii.

Perspectivile financiare pentru anul 2022 sunt imbucurătoare , cifrele grupului sunt in crestere, arătand o creștere organică ca urmare a tuturor deciziilor si proceselor de dezvoltare asumate de conducerea executivă.

Grupul a achitat in totalitate esalonarea simplificata, in prezent niciuna dintre companiile grupului nu are evidentiata esalonări la plata către organismele fiscale prin proceduri simplificate.

Cifra de afaceri ale companiilor din grup arată o creștere de peste 100.000.000 lei pentru primele 6 luni ale anului comparativ cu aceiași perioadă a anului trecut (comparand liniar datele financiare ale societatilor aflate in grup la data raportari cu datele din semestrul 1 2021 pentru aceleasi numar de societati, o parte dintre acestea nefacand parte din grup anul trecut).

Cu toate că grupul a inregistrat pierdere neta de 19.844.246 lei , cheltuiala cu impozitul pe profit in suma de 3,3 milioane lei este generată de filialele locale si străine care au înregistrat profituri in primul semestru 2022. Pierderea netă la nivel de grup de 19,8 milioane lei este generata in principal de o cheltuiala de amortizare neta aferentă Fondului comercial pozitiv , respectiv negativ in suma de 32,3 milioane lei evidentiata conform cerintelor OMF1802/2014, si generată de efectul cumulativ al tranzactiilor de achizitie filiale efectuate de societatea mamă Stanleybet Capital SA in 2020,2021 si primul semestru 2022.

Astfel, profitul brut al grupului inainte de impactul cheltuielii cu amortizarea Fond comercial este in suma 13,2 milioane lei.

15. Evenimente ulterioare

❖ Majorări de capital social

Grupul a continuat si in perioada ulterioara datei de raportare sa creasca gradul de capitalizare a firmelor din cadrul grupului .

Dupa 30 iunie 2022 capitalul social al companiei Westgate Romania Srl a fost majorat cu 6.212.520 lei , respectiv capitalul social al companiei Megabet International Srl cu 2.000.000 lei.

❖ Finalizarea esalonarii la plată în formă simplificată

In luna septembrie 2022, societatile din cadrul Grupului au inchis in totalitate planul de esaloare simplicata prin plata ultimei rate scadente aferente acestui plan. La momentul raportarii, nu mai sunt inregistrate sume datorate catre Agenția Națională de Administrare Fiscală ca urmare a procedurii de acordare a eşalonării la plată, în formă simplificată.

16. Proiecte pentru S2 2022

Grupul își continuă investițiile în eficiență operatională, protecția socială și în sustenabilitate.

Și în perioada următoare Grupul va investi in planurile cu privire la modernizarea echipamentelor , a agențiilor si a sălilor de joc standard sau premium.

In ceea de a doua parte a anului Grupul are in vedere finalizarea unor proiecte deja începute, astfel :

- ✓ lansarea la inceputul lunii octombrie a unui program Programul de loialitate "STANLEYBET CLUB" ,
- ✓ deschiderea a încă două agentii ,
- ✓ relocarea unor agentii neperformante ,
- ✓ optimizarea web-site al companiei de retail,
- ✓ încheierea de noi parteneriate cu companii terțe ,
- ✓ lansarea de noi produse pe terminale independente de pariere ,

Principalul proiect al Grupului al trimestrului 4 2022, atat ca investitie cat si ca proiectie de viitor pentru zona de vanzari vine din zona companiei de online. Grupul se asteapta ca începând cu decembrie 2022 compania de online să opereze pe o nouă platformă online de pariere , alături de lansare unei aplicatii native de pariere.

Cultura grupului va continua să se cristalizeze în jurul valorii de respect, pentru toate categoriile implicate în activitatea societăților din grup : clienți, angajați, acționari, parteneri, autorități, colaboratori, comunități locale.

17. Contingențe

a) Acțiuni în instanță

Entitățile din cadrul Grupului nu sunt obiectul niciunei acțiuni în instanță la data aprobării situațiilor financiare consolidate.

b) Impozitarea

Toate sumele datorate Statului pentru taxe și impozite au fost înregistrate la data bilanțului. Sistemul de impozitare din România a suferit multiple modificări în ultimii ani și este într-un proces continuu de actualizare și modernizare și armonizare cu legislația europeană. Ca urmare, încă există interpretări diferite ale legislației fiscale. În anumite situații, autoritățile fiscale pot trata în mod diferit anumite aspecte, procedând la calcularea unor impozite și taxe suplimentare și a dobânzilor și penalităților de întârziere aferente (în prezent în valoare totală de 0.03% pe zi de întârziere). În România, exercițiul fiscal rămâne deschis pentru verificări o perioadă de 5 ani.

18. Continuarea exploatării

În data de 11 martie 2020, Organizația Mondială a Sănătății a declarat epidemia de coronavirus ca fiind pandemie, iar Președintele României a decretat stare de urgență în data de 16 martie 2020. În mod specific, liniile aeriene au suspendat temporar transportul de persoane din și către țări afectate de criza COVID 19, și au fost închise temporar sălile de jocuri de noroc, restaurantele, cinematografele, teatrele, muzeele și bazele sportive, magazinele cu excepția magazinelor alimentare, a farmaciilor, școlilor și a universităților.

Pandemia Covid-19 a fost un șoc economic masiv pentru economia globală, respectiv pentru toată industria de jocuri de noroc. Măsurile de sprijin guvernamentale au fost determinate pentru susținerea activității de investiții. Rezultatele BEI arată că 65% dintre firmele românești au primit sprijin financiar pentru contracararea efectelor pandemiei.

Grupul își desfășoară activitatea preponderent în sectorul jocurilor de noroc, care a fost afectat în mod semnificativ de epidemia de COVID 19, compania având în prima parte a anului 2022 activitatea parțial închisă prin program redus de lucru, prin spații reduse de operare în așteptarea și prin obligativitatea vânzării doar clienților cu certificate verde.

La momentul emiterii acestor situații financiare activitatea a fost reluată complet, în regim total operational începând cu primele zile ale lunii martie 2022.

Companiile din cadrul grupului sunt conștiente de provocările și schimbările în curs, cautând permanent soluții pentru adaptarea proceselor și fluxurilor operationale la aceste schimbări.

Pentru continuarea activității, Grupul a fost preocupat de analizarea unor serii de aspecte financiare și sociale esențiale. Astfel, Grupul s-a bazat pe următoarele aspecte când și-a reanalizat previziunile pentru anul financiar 2022 și a considerat că, continuarea activității nu este pusă în pericol, astfel:

STANLEYBET CAPITAL SA
RAPORT FINANCIAR
(sumele sunt exprimate in LEI, daca nu este specificat altfel)

- achitarea in totalitate in luna septembrie 2022 a esalonarilor accesate ca urmare a masurilor de sprijin guvernamentale;
- proiecția unui cashflow pe semestrul 4 al anului 2022 din care reiese că soldurile de numerar sunt pozitive la finalul anului pentru această perioadă. Proiecția a luat în calcul chiar și scenariu de stres pe anumite linii de cashflow;
- grupul nu are evidențiate/înregistrate datoriile restante către angajați, furnizori (de servicii, bunuri și chirii), acestea fiind achitate;
- lansarea în exploatare a unor noi produse de pariere;
- punerea în exploatare a unei noi platforme de pariere, cu noi linii de produse, servicii și cu timpi reduși pentru accesarea produselor;
- media încasărilor pentru perioada aprilie – august 2022 se ridică peste valorile medii cu care Grupul și-a construit previziunile de cashflow.

De asemenea, Grupul analizează constant indicatorii macroeconomici din țara noastră, monitorizând evoluția cursului de schimb valutar, a inflației, a ratei de referință a Băncii Naționale, produsului intern brut, a indicelui bunurilor de consum precum și a gradului de ocupare al forței de muncă.

Pe baza informațiilor disponibile de mai sus, a indicatorilor actuali ai Grupului, a premiselor macroeconomice și având în vedere acțiunile inițiate de către conducere, aceasta considera că Societatea își continuă în mod normal funcționarea pe parcursul anului 2022.

Considerăm că efectele acestei pandemii au fost recuperate de către Grup, redeschiderea activității creând premisele pentru creșterea veniturilor și recapitalizarea companiei, cifra de afaceri din perioada aprilie -septembrie 2022 demonstrând clar că Grupul va avea un trend pozitiv.

Grupul considera că aceasta pandemie Covid a întărit organizația, prin reorganizarea eficientă a activității. Continuăm să monitorizăm îndeaproape situațiile, și vom răspunde pentru a atenua impactul unor astfel de evenimente și circumstanțe pe măsură ce apar.

19.Declarația conducerii

Situațiile financiare consolidate anuale auditate ale Grupului au fost pregătite în conformitate potrivit prevederilor OMFP 1802/2014 cu modificările și completările ulterioare. Situațiile financiare sunt prezentate în lei și toate valorile sunt rotunjite până la cel mai apropiat leu, dacă nu se specifică altfel.

În conformitate cu prevederile articolului 30 din Legea Contabilității nr. 82/1991 republicată, declarăm că ne asumăm răspunderea pentru întocmirea situațiilor financiare consolidate la data și pentru perioada de 6 luni încheiată la 30 iunie 2022 și confirmăm că:

- a) politicile contabile utilizate la întocmirea Situațiilor Financiare sunt în conformitate potrivit prevederilor OMFP 1802/2014 cu modificările și completările ulterioare;
- b) Situațiile Financiare oferă o imagine fidelă a activelor, obligațiilor, poziției financiare, contului de profit și pierdere ale Stanleybet Capital SA;
- c) Stanleybet Capital SA își desfășoară activitatea în condiții de continuitate;

Administrator,

Csaba Tanko
Török Attila Endre
Andrei Benghea Malaies



Director financiar-contabil,

Stanescu Marian